Konsolidovaná výročná správa

uvádza údaje z individuálnej výročnej správy

Moldava nad Bodvou

za rok 2018

.....

JUDr. Ing. Slavomír Borovský, primátor mesta

OBSAH **str.**

1. Úvodné slovo primátora mesta 3
2. Identifikačné údaje mesta 3
3. Organizačná štruktúra mesta a identifikácia vedúcich predstaviteľov 4
4. Poslanie, vízie, ciele 10
5. Základná charakteristika konsolidovaného celku 11
   5.1. Geografické údaje 11
   5.2. Demografické údaje 11
   5.3. Symboly mesta 11
   5.4. Logo mesta 12
   5.5. História mesta 12
   5.6. Pamiatky 15
   5.7. Významné osobnosti mesta 18
6. Plnenie úloh mesta (prenesené kompetencie, originálne kompetencie)
   6.1. Výchova a vzdelávanie 20
   6.2. Zdravotníctvo 20
   6.3. Sociálne zabezpečenie 20
   6.4. Kultúra 20
   6.5. Hospodárstvo 20
7. Informácia o vývoji mesta z pohľadu rozpočtovníctva 21
   7.1. Plnenie príjmov a čerpanie výdavkov za rok 2018 21
   7.2. Prebytok/schodok rozpočtového hospodárenia za rok 2018 22
   7.3. Rozpočet na roky 2019 - 2021 23
8. Informácia o vývoji mesta z pohľadu účtovníctva za materskú účtovnú jednotku a konsolidovaný celok 23
   8.1. Majetok 24
   8.2. Zdroje krytia 25
   8.3. Pohľadávky 26
   8.4. Záväzky 26
9. Hospodársky výsledok za rok 2018 - vývoj nákladov a výnosov za materskú účtovnú jednotku a konsolidovaný celok 26
10. Ostatné dôležité informácie 28
    10.1. Prijaté granty a transfery 28

10.2. Poskytnuté dotácie 30
10.3. Významné investičné akcie v roku 2018 31
10.4. Predpokladaný budúci vývoj činnosti 32
10.5 Udalosti osobitného významu po skončení účtovného obdobia 32
10.6. Významné riziká a neistoty, ktorým je účtovná jednotka vystavená 32

1. Úvodné slovo primátora mesta

Vážení spoluobčania,

rozpočtový rok 2018 skončil s prebytkom bežného ako aj kapitálového účtu vo forme rezerv. Rok 2018 bol zároveň aj posledným rokom štvorročného volebného obdobia, ktoré bolo charakteristické hlavne mojou snahou zrekonštruovať a dobudovať základnú infraštruktúru ciest a komunikácií, rekonštrukcie školských zariadení, zabezpečenie personálnej štruktúry na náročné plnenie zákonom daných kompetencií.

Hospodárenie v roku 2018 bolo aj vďaka dobrej kondície štátu a tým daných možností veľmi dobré. Je pravdou, že sme mohli omnoho viac aktivít realizovať na úrovni kapitálových výdavkov, ale politická vôľa bývalého poslaneckého zboru nebola nastavená na reálne potreby občana.

V rámci jednotlivých kapitol vidím možné problémy v nárazovom navyšovaní miezd vo verejnej správe. V ďalšom, zo záverečného účtu mesta je zrejmé, že priebežné zasahovanie do presunov finančných zdrojov v jednotlivých kapitolách je dôsledkom ešte stále slabej dynamiky nastavených rozpočtov, ako aj akoby voľnejší prístup k rešpektovaniu základných pravidiel čerpania rozpočtu. Plánovanie je však v celku veľmi dobré a hospodárny prístup „dobrého gazdu„ je vidieť hlavne v zadlženosti mesta a nárastu mestského majetku.

Do budúcna je potrebné sa zamerať hlavne na investície, ktoré navýšia príjmovú časť budúcich rozpočtov a dovolia naplniť víziu budovania nadstavby infraštruktúry mesta, ako je napríklad kvalitné občianske vybavenie. Aj vďaka profesionálnemu prístupu zamestnancov úradu a povolebného veľmi dobrého nastavenia spolupráce nového mestského zastupiteľstva a vedenia mesta a ešte stále progresívne nastavenej ekonomiky štátu máme veľmi dobré vyhliadky na splnenie našich cieľov.

Slavomír Borovský

2. Identifikačné údaje mesta

Názov:	Mesto Moldava nad Bodvou
Sídlo:	Školská 356/2, 045 01 Moldava nad Bodvou
IČO:	00324451
Štatutárny orgán mesta:	JUDr. Ing. Slavomír Borovský
Telefón:	055 / 488 02 11,
Email:	msu@moldava.sk
Webová stránka:	www.moldava.sk

3. Organizačná štruktúra mesta a identifikácia vedúcich predstaviteľov

Primátor mesta: JUDr. Ing. Slavomír Borovský
Zástupca primátora mesta: Ing. Norbert Krušinský
Prednostka mestského úradu: PaedDr. Klára Vranaiová, PhD.
Hlavný kontrolór mesta: Mgr. PhDr. Rastislav Král, PhD.
Mestské zastupiteľstvo:

Poslanci mestského zastupiteľstva v 7. volebnom období (2014-2018):

Ing. Július Grulyo

Otto Komjáti

Ing. László Köteles

Ing. Imrich Ikrényi

Zoltán Dobos

Ing. Attila Bodnár
začiatok mandátu k 04.01.2018

Bc. Erika Čajkovská
začiatok mandátu k 09.11.2015

Ing. Ľubomír Somodi

Olga Kis Pálová

Ing. Norbert Krušinský

PaedDr. Jana Ločová
začiatok mandátu k 10.11.2017

Iveta Kmeťová

Roland Szabó

Ing. Viliam Sýkora, ukončenie mandátu k 16.10.2015
Jaroslav Pupala, ukončenie mandátu k 07.04.2017
Mgr. Gabriela Janičová, ukončenie mandátu k 01.11.2017
Ing. Ján Csala, začiatok mandátu k 25.04.2017 - ukončenie mandátu k 03.01.2018

Poslanci mestského zastupiteľstva v 8. volebnom období (2018-2022):

Bc. Ľudovít Matta

Ing. István Zachariaš

Ing. Július Grulyo

Ing. Vojtech Bodnár

Zoltán Dobos

Ing.Oliver Kovács

Ing.Roland Cingeľ

Ing.Norbert Krušinský

Ing.Ján Csala

Mgr.István Nagy

Bc.Norbert Pecze

PaedDr.Jana Ločová

Ladislav Zupko

Mestská rada

- je iniciatívnym, výkonným a kontrolným orgánom Mestského zastupiteľstva. Mestská rada sa skladá zo 4 členov, ktorých volí mestské zastupiteľstvo zo svojich poslancov na celé funkčné obdobie. V zložení mestskej rady sa prihliada na zastúpenie politických strán a politických hnutí zastúpených v mestskom zastupiteľstve.

Členovia Mestskej rady – 7. volebné obdobie:

Otto Komjáti,
Ing. László Köteles,
Ing. Imrich Ikrényi,
Roland Szabó

Členovia Mestskej rady – 8. volebné obdobie:

Ing. Norbert Krušinský,
Ing. Vojtech Bodnár,
Ing. Ján Csala,
Ing. István Zachariaš

Komisie

- sú zriadené ako stále alebo dočasné poradné, iniciatívne a kontrolné orgány Mestského zastupiteľstva.

Komisie mestského zastupiteľstva – 7. volebné obdobie:

Komisia pre ochranu verejného záujmu,
Finančná komisia,
Komisia výstavby a dopravy,
Komisia verejného poriadku, ochrany životného prostredia a sťažnosti,
Komisia školstva,
Komisia kultúry a cestovného ruchu,
Komisia športu,
Komisia sociálnych vecí a zdravotníctva,
Komisia bytová,
Komisia obchodu, služieb a podnikateľského sektora,
Komisia pre rómsku problematiku,
Komisia cirkevná,
Komisia pre mestskú časť Budulov,
Komisia pre sídelnú časť Sídliska

Komisie mestského zastupiteľstva – 8. volebné obdobie:

Komisia na ochranu verejného záujmu
Komisia finančná, správy majetku a obchodu
Komisia pre územné plánovanie a ochranu životného prostredia
Komisia investičných činností a výstavby
Komisia pre sociálne veci, bytové otázky a zdravotníctvo
Komisia pre školstvo
Komisia kultúry, cestovného ruchu a cirkevných náležitostí
Komisia pre rozvoj mestskej časti Budulov
Komisia pre šport
Komisia pre ochranu verejného poriadku
Komisia na riešenie problémov marginalizovanej rómskej komunity

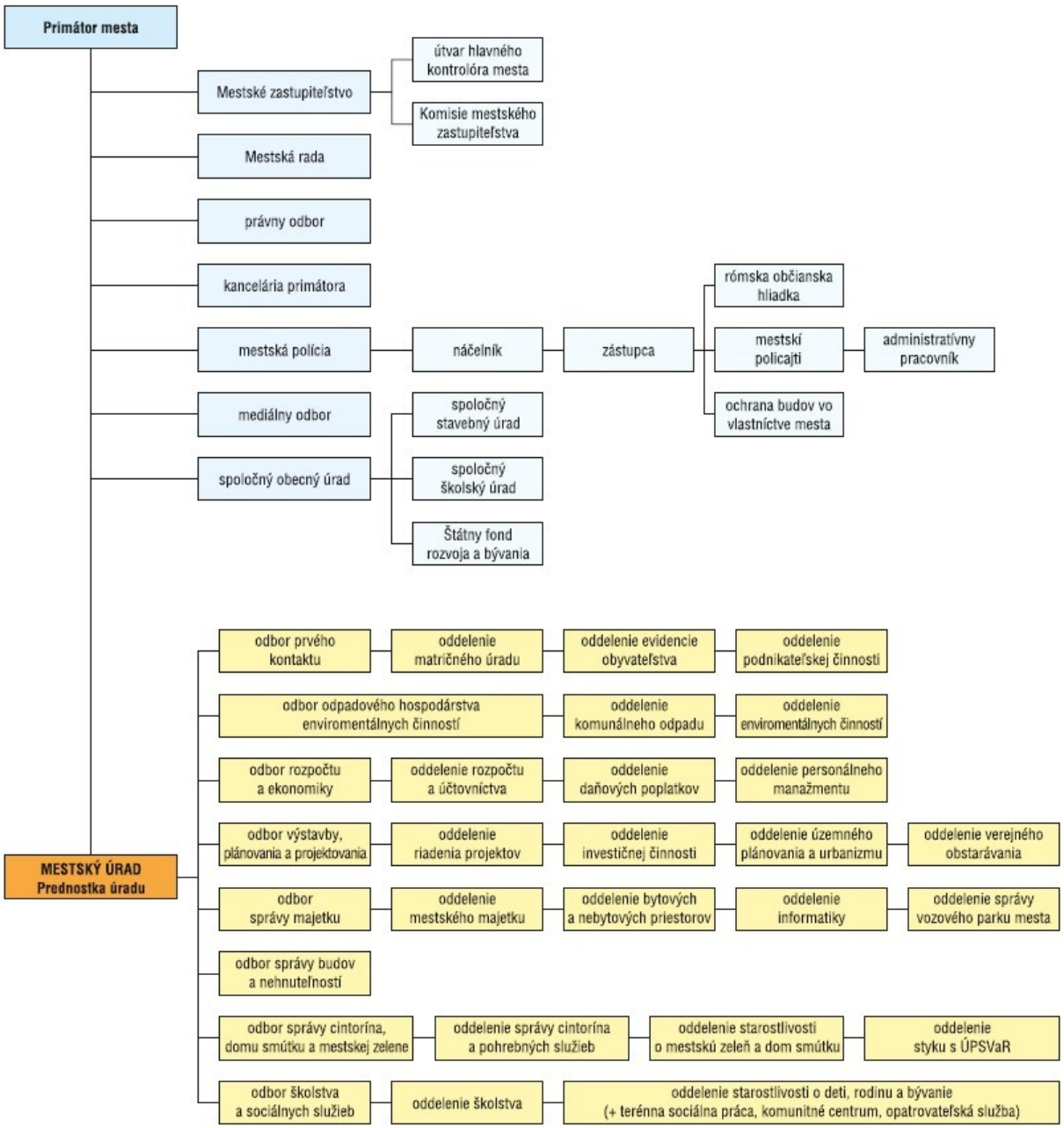

Rozpočtové organizácie mesta Moldava nad Bodvou:

Názov:	**Základná škola**
Sídlo:	Čsl. armády 15, 045 01 Moldava nad Bodvou
IČO:	31302912
Základná činnosť:	Výchovno – vzdelávacia činnosť
Riaditeľ:	PaedDr. Jolana Liszkaiová
Telefón:	055 / 460 21 34
Mail:	1zsslovenskamoldava@centrum.sk
Webová stránka:	www.zsmoldava.edupage.org
Hodnota majetku (netto):	1 412 208,16 €
Výsledok hospodárenia:	-561,95 €

Názov:	**Základná škola**
Sídlo:	Severná 21, 045 01 Moldava nad Bodvou
IČO:	35544295
Základná činnosť:	Výchovno – vzdelávacia činnosť
Riaditeľ:	Mgr. Gabriela Janíčová
Telefón:	055 / 460 31 09
Mail:	zs2moldava@szm.sk
Webová stránka:	www.zs2moldava.edupage.sk
Hodnota majetku (netto):	896 76127 €
Výsledok hospodárenia:	-28,94 €
Názov:	**Základná škola s VJM - Alapiskola**
Sídlo:	Čsl. armády 15, 045 01 Moldava nad Bodvou
IČO:	51845598
Základná činnosť:	Výchovno – vzdelávacia činnosť
Riaditeľ:	PaedDr. Andrea Papp
Telefón:	055 / 460 22 84
Mail:	sekretariat@gymnmold.edu.sk
Webová stránka:	www.gymnmold.edu.sk
Hodnota majetku (netto):	1 193 260,22 €
Výsledok hospodárenia:	-1 282,93 €
Názov:	**Základná umelecká škola**
Sídlo:	Hlavná 67, 045 01 Moldava nad Bodvou
IČO:	35544252
Základná činnosť:	Školstvo
Riaditeľ:	Miroslav Smrek
Telefón:	055 / 460 21 50
Mail:	zusmoldava@stonline.sk
Webová stránka:	www.zusmoldava.moldava.sk
Hodnota majetku (netto):	28 402,60 €
Výsledok hospodárenia:	-1 418,82 €
Názov:	**Centrum voľného času CVrČek**
Sídlo:	Školská 5, 045 01 Moldava nad Bodvou
IČO:	35544236
Základná činnosť:	Výchovno-vzdelávacia, záujmová a rekreačná činnosť detí
Riaditeľ:	Mgr. Mária Tóthová
Telefón:	055 / 460 72 53
Mail:	cvrcek@cvcmoldava.edu.sk
Webová stránka:	www.cvcmoldava.edu.sk
Hodnota majetku (netto):	497,70 €
Výsledok hospodárenia:	1,34 €
Názov:	**Zariadenie pre seniorov – Domov Sv. Alžbety**
Sídlo:	Hlavná 87, 045 01 Moldava nad Bodvou
IČO:	31269141
Základná činnosť:	Poskytovanie sociálnych služieb
Riaditeľ:	Mgr. Antónia Sopková
Telefón:	055 / 460 36 37
Mail:	ddmoldava@stonline.sk
Webová stránka:	www.ddmoldava.sk
Hodnota majetku (netto):	413 290,78 €

Výsledok hospodárenia: -353,36 €

Príspevkové organizácie mesta Moldava nad Bodvou:

Názov: **Mestské kultúrne stredisko**
Sídlo: Hlavná 58, 045 01 Moldava nad Bodvou
IČO: 00135305
Základná činnosť: Výchovno-vzdelávacia, kultúrno-spoločenská a organizátorská činnosť v spolupráci s miestnymi organizáciami.
Riaditeľ: Mgr. Adriana Szilágyiová
Telefón: 055 / 460 21 73
Mail: kultura@moldava.sk
Webová stránka: www.kulturamoldava.sk
Hodnota majetku (netto): 379 977,24 €
Výsledok hospodárenia: 9 869,22 €

Neziskové organizácie založené mestom Moldava nad Bodvou:

Názov: **Zachraňujeme životy**
Sídlo: Školská 2, 045 01 Moldava nad Bodvou
IČO: 35582707
Základná činnosť: Poskytovanie zdravotnej starostlivosti, humanitná starostlivosť, rozvoj a ochrana duchovných a kultúrnych hodnôt, doplnkové vzdelávanie detí a mládeže, vrátane organizovania telesnej výchovy a športu pre deti a mládež, tvorba a ochrana životného prostredia, poskytovanie sociálnych služieb, podpora regionálneho rozvoja a zamestnanosti, ...
Riaditeľ: Mgr. Diana Hronecová
Telefón: +421 918 766 122
Mail: zachranujemezivoty@gmail.com
Hodnota majetku (netto): 4 534,00 €
Výsledok hospodárenia: - 3 821,00 €

Názov: **ETP Moldava – Housing, n.o.**
Sídlo: Školská 2, 045 01 Moldava nad Bodvou
IČO: 35583134
Základná činnosť: Ostatná sociálna starostlivosť
Nezisková organizácia vstúpila do likvidácie dňa 1.7.2015.

Obchodné spoločnosti založené mestom Moldava nad Bodvou:

Názov: **BodvaTel s.r.o.**
Sídlo: Školská 5, 045 01 Moldava nad Bodvou
IČO: 36210269
Základná činnosť: Reklamná činnosť, rozmnožovanie nahraných nosičov záznamu zvuku a obrazu, prenájom technických zariadení, podnikateľské poradenstvo v rozsahu voľných živností, kúpa tovaru za účelom jeho predaja iným prevádzkovateľom živnosti, vydavateľské činnosti, sprostredkovateľská činnosť, výroba, požičiavanie, distribúcia videa, pohostinská činnosť, ubytovacie služby v ubytovacích zariadeniach s prevádzkovaním pohostinských činnosti v týchto zariadeniach, prenájom nehnuteľností spojený s poskytovaním aj iných než základných služieb spojených s prenájmom, organizovanie kultúrno-spoločenských a športových podujatí, správa a údržba bytového a nebytového fondu v rozsahu voľných živností, prenájom hnuteľných vecí.
Konateľ: Valéria Vincová
Telefón: 055 / 460 26 21

Mail:	valeria.vincova@bodvatel.sk
Webová stránka:	www.penzionbodva.sk
Hodnota majetku (netto):	223 952,00 €
Výsledok hospodárenia:	- 9 656,00 €
Výška vlastného imania:	25 000,00 €

4. Poslanie, vízie, ciele

Poslanie mesta:

Zabezpečovanie verejnej správy na svojom území, prípadne prenesený výkon štátnej správy, za podmienok stanovených zákonmi, najmä ústavou SR a zákonom SNR č.369/1990 Zb. o obecnom zriadení v znení neskorších predpisov. Podľa § 10 zák.č. 369/1990 Zb. o obecnom zriadení orgánmi mesta je Mestské zastupiteľstvo a primátor mesta.

Vízie mesta:

Stratégia zeleného mesta s vybudovanou infraštruktúrou mestskej zástavby a služieb pre obyvateľov na úrovni strediskovej obce (okresného mesta) je hlavnou víziou, ktorú sa snažíme naplniť. Začíname postupne meniť prístup k naplňovaniu tohto cieľa, čo nie je ľahká úloha. Hľadanie ideálneho mesta nie je oveľa mladšie než mestá samotné. , jeho forma sa však mení a preto zložitosť jednotlivých období v kontexte dnešnej silne dynamickej doby, niekedy narúša kontinuitu snahy jednotlivých vedení mesta. Štvorročné funkčné obdobie je niekde antagonisticky postavená norma a sťažuje už započaté zmeny predošlého obdobia.
Budúci vývoj budeme nevyhnutne hľadať v súladnosti s prostredím, priateľskú koexistenciu mesta s územím, na ktorom stojí, no i s jeho širším zázemím, či už prírodným alebo sídelným. Budeme sa snažiť uspokojovať potreby na miestnej úrovni. Víziou je aj zdravé, obytné a spravodlivé mesto v záujme občanov tohto mesta.

- Rešpektovanie zásad udržateľného rozvoja, zodpovedné pristupovanie k životnému prostrediu a kultúrnemu dedičstvu
- Efektívne vyrovnávanie nárokov na bezpečnosť, sociálnu, technickú a dopravnú infraštruktúru a zlepšovanie života obyvateľov
- Umožňovanie rovnosti príležitostí, poskytovanie profesionálnej a občanom otvorenej správy a riadenia
- Prostredie postavené na vysokej efektivite, poznatkovo orientovanej ekonomike a znalostnej spoločnosti
- Úspešne spolupracujúce mesto, ktoré je dobrým a spoľahlivým susedom a partnerom pre okolité obce, mestá a regióny

Ciele mesta:

Starostlivosť o všestranný rozvoj jej územia a o potreby obyvateľov mesta Moldava nad Bodvou formou odborne pripraveného tímu je potrebné rozdeliť na mnoho menších úloh a najdôležitejšie je začať prehodnocovať základné rozvojové dokumenty ako sú Plán hospodárskeho rozvoja, generel zelene, dopravy, energetiky a územný plán mesta.

5. Základná charakteristika konsolidovaného celku

Obec je samostatný územný samosprávny a správny celok Slovenskej republiky. Obec je právnickou osobou, ktorá samostatne hospodári s vlastným majetkom a s vlastnými príjmami. Základnou úlohou obce pri výkone samosprávy je starostlivosť o všestranný rozvoj jej územia a o potreby jej obyvateľov.

5.1 Geografické údaje

Geografická poloha mesta :	Mesto Moldava nad Bodvou leží juhozápadne od Košíc na medzinárodnej ceste E 571 smerom na Rožňavu. V týchto miestach sa končí Košická kotlina a začína sa rozmanitý terén Slovenského krasu. Cez mesto prechádza 21. poludník.
Susedné obce:	Drienovec, Čečejovce, Mokrance, Jasov, Debraď
Celková rozloha mesta :	214 ha
Nadmorská výška :	216 m n. m.

5.2 Demografické údaje

Hustota a počet obyvateľov :

Hustota:	566,62 obyv./km^2
Počet obyvateľov:	11 293

Národnostná štruktúra :

národnosť slovenská 41.3%, maďarská 29.6%, rómska 9.8%, iné 0.7%, nezistená 17.8%

Vývoj počtu obyvateľov :

Rok	Počet občanov spolu	Počet mužov	Počet žien	Úbytok	Prírastok
2018	10 406	5 080	5 326	280	255
2017	10 431	5 092	5 339	240	282
2016	10 389	5 067	5 322	254	278
2015	10 365	5 081	5 284	213	266
2014	10 312	5 063	5 249	224	227
2013	10 309	5 063	5 246	231	263
2012	10 277	5 059	5 218	207	259
2011	10 225	5 045	5 180	236	278
2010	10 183	5 015	5 168	232	248

5.3 Symboly mesta

Erb mesta :

V Modrom štíte strieborná holubica so zlatým zobákom, obkolesená dvoma prekríženými zlatými klasmi. Erb výtvarne spracoval Ladislav Čisárik ml.

Vlajka mesta :

Vlajka má podobu siedmich pozdĺžnych pruhov bieleho, modrého, žltého, modrého, žltého, modrého a bieleho. Vlajka má pomer strán 2 : 3 a ukončená je tromi cípmi, t. j. dvomi zástrihmi, siahajúcimi do tretiny jej listu. Farebnosť pruhov na vlajke je daná farbami obecného erbu.

Pečať mesta :

Holub, ako odtlačok pečatidla z 19. storočia s kruhopisom *SZABAD SZEPSI VAROSA PECSÉTJE na písomnostiach z 28. apríla 1870 je v zbierke pečatí v Košiciach. Skôr je na písomnostiach mesta z r. 1533, ktoré sú uložené v Budapešti.

5.4 Logo mesta

Pôvodným historickým pečatným symbolom starobylej Moldavy nad Bodvou bola len Holubica, symbol sv. Ducha, ktorému bol zasvätený miestny gotický kostol zo 14. storočia. Hoci najstarší známy dokument, ktorý dokladá používanie tohto symbolu, je z roku 1603, je pravdepodobné, že v meste sa používal až aj sto rokov predtým. Cisár Ferdinand II. písomne 2. mája 1634 potvrdil „dávnejšie používaný znak“.

Najznámejšiu predlohu erbu mesta Moldava nad Bodvou predstavuje nedatovaná nástenná maľba v bývalom dome Abovsko-turnianskej župy v Košiciach (dnes Východoslovenské múzeum). V strede modrého oválneho štítu je biela holubica obkolesená vencom z klasov a kvetov. Túto podobu erbu si osvojilo aj mesto. Až po konzultáciách s heraldickou komisiou v 80. rokoch sa veniec nahradil klasmi obvyklejšími v domácej heraldike. V takejto podobe mesto používa svoj erb od 6. júna 1985.

Hlavnou erbovou figúrou je teda holubica, ktorá má odpradávna vo všetkých kultúrach veľký symbolický význam. Podľa biblie je holubica symbolom skončenia potopy, pretože v zobáčiku priniesla Noémovi do archy olivovú ratolesť.

5.5 História mesta

Život mesta a jeho dejiny boli odjakživa ovplyvňované jeho polohou a prírodnými podmienkami. Priaznivé okolnosti, najmä blízkosť rieky Bodvy, úrodná pôda, relatívne chránená dolina z hľadiska podnebia, ako aj výhodná poloha mesta na obchodných trasách zo severu na juh a z východu na západ, znamenali pre Moldavu často aj vojenské ohrozenie. Archeologické nálezy potvrdzujú predpoklad, že toto územie si vybral za svoje bydlisko už pračlovek. Blízke jaskyne krasu mu poskytovali ochranu pred divou zverou, pred zimou a pred nepriateľmi.

Po príchode maďarských kmeňov sa na tomto území usadili príslušníci chazarsko-kabarského kmeňa Abovcov a rodu Bárca-Tekele. Prvá písomná zmienka o meste je z roku 1255. Ide o listinu, ktorá potvrdzuje majetkový stav okolia z roku 1150. O vydanie tohto dokumentu požiadal jasovský kláštor, lebo pôvodná listina bola počas tatárskeho vpádu zničená. Moldava bola v tomto období súčasťou turnianskeho hradného panstva a patrila medzi

kráľovské majetky. Pôvodné pomenovanie bolo „villa curriferorum ZEKERES“ (Vozokany), ktoré označuje povolanie pôvodných obyvateľov zaoberajúcich sa povozníctvom. Už v roku 1267 sa názov uvádza ako SCEPSY-SCEKERES. Tradícia a literatúra potvrdzujú, že sa tieto formy názvu už vtedy vyslovovali „sepši“ resp. „sepši-sekereš“. V roku 1329 sa po prvý raz objavuje nemecké pomenovanie „MOLDAVA“, ktoré sa vzťahuje tak na rieku Bodva ako aj na osadu (Bolda, Polda, Molda sú názvy zaužívané nemeckými kolonistami na označenie rieky Bodva). Keďže od 15. storočia sa ešte ako súbežné pomenovanie zachovalo aj Szekeres – Szekeresfalva, mnohí sa domnievajú, že popri starom meste po vpáde Tatárov vzniklo aj novšie, v ktorom sa usadili aj nemeckí prisťahovalci, zaoberajúci sa poväčšine klčovaním okolitých lesov.

V roku 1927 bolo mesto úradne nazvané „Moldava nad Bodvou“. Významným dokumentom je menovacia listina kráľovského sokoliara Leonarda z Moldavy, ktorú podpísal kráľ Ladislav IV. Kumánsky (1272-1290) pri príležitosti svojho pobytu v Moldave. Spis je datovaný 30. marca 1282 a je najstarším zachovaným dokumentom vystaveným na území mesta. Správy o kostole potvrdzujú, že už pred rokom 1290 stál v Moldave murovaný kostol. Ten bol v 15. storočí za vlády kráľa Mateja Korvína (1458-1490) prestavaný (v rovnakom období dostal svoju konečnú podobu aj košický Dóm svätej Alžbety. O podobnosti štýlu svedčí južný portál, ktorý nesie aj znaky príbuznosti s južným portálom rožňavského farského kostola). Pôvodne bol moldavský kostol trojloďový. Kostol niekoľkokrát vyhorel – r. 1644, r. 1794, zreštaurovaný bol v rokoch 1646, po r. 1794, r. 1895-1896, r. 1935 a po druhej svetovej vojne. Katolícka fara je klasická. Pochádza z konca 18. storočia. Kostol reformovanej cirkvi z r. 1773 je postavený v klasickom štýle. Veža bola dostavaná r. 1789 a kostol bol obnovovaný koncom 18. storočia a v rokoch 1876, 1922, 1951 a 1997. Pečatidlo (typárium) mesta je vyrobené v 17. storočí. Je na ňom holubica s roztvorenými krídlami symbolizujúca Ducha Svätého. Okolo holubice je oválny nápis: SIGILLUM OPPIDUM SEPSIENSIS. Rozvoju mesta prispela historická udalosť v 14. storočí, keď Košice podporili Anjouovcov v boji s Omodejovcami a za to im kráľ Karol Róbert (1308-1342) a jeho syn Ľudovít I. Veľký (1342-1382) udelil mnohé výsady, medzi nimi aj právo vyberať od kupcov vysoké mýta a dane. Mnohí obchodníci na to reagovali tak, že obišli Košice a cestu na sever hľadali cez Moldavu. V tomto storočí sa v Moldave vybudoval rozsiahly pivničný systém, ktorý sa využíval na skladovanie tovaru – najmä ovocia a vína. Rozšírilo sa pestovanie viniča, príprava vlastného vína, hrnčiarstvo a niektoré ďalšie remeslá. Z roku 1317 je zaznamenané, že Moldavu riadila „mestská rada na čele s richtárom“.

V roku 1458 mala už Moldava svoju školu, remeselnícke cechy, napr. cech kolesárov, čižmárov, zámočníkov, mäsiarov, krajčírov, remenárov, obchodníkov s vínom a pod. Na rozvoj mesta zvlášť nepriaznivo pôsobili vojnové roky. Počas vojen sa obchod zanedbával, armáda spotrebovala zásoby obyvateľstva a pod. V 15. storočí vypukli nepokoje súvisiace s bojom o uhorský trón. Kráľovná Alžbeta, vdova po zosnulom kráľovi Albertovi Habsburskom (1438-1439), na podporu práv svojho syna Ladislava Pohrobka (1444-1457) voči Vladislavovi I. (1440-1444) privolala českého žoldniera Jána Jiskru z Brandýsa. Ten okrem ďalších miest a hradov obsadil aj Moldavu. V roku 1526 v bitke pri Moháči padol aj zemepán Moldavy Štefan Rozgonyi.Do roku 1532 klesol počet domácností v Moldave na 60. V roku 1553 sa opäť spomína trhové právo Moldavy. Trhy sa konali 10. júna na deň svätej Margity a neskôr až štyrikrát do roka.

Počas tureckej nadvlády sa Moldava do rúk sultána nedostala, ale jágerskému pašovi platila pravidelné dane: 260 zlatých toliarov v čase mieru a 60 zlatých toliarov v čase vojen- čím si mesto kúpilo výsadu, aby Turci nevkročili do opevneného mesta.

V roku 1564 bol zemepánom Moldavy András Báthory, dane sa odvádzali za 90 dvorov. Je to obdobie začiatku reformácie.

Takmer celé mesto prešlo na novú, kalvínsku vieru. Ovplyvnil to hlavne zvyk nasledovať aj vo vyznaní svojho zemepána.

Bohatí zemepáni a mešťania považovali za svoju povinnosť podporovať nadaných mladých ľudí v ich štúdiách, a to aj v zahraničí. Do tridsaťročnej vojny sa registrovalo niekoľko desiatok moldavských študentov na západoeurópskych školách a univerzitách. Z nich spomeňme len najslávnejších – Györgya Korotza, Mátého Szepsi Laczkó, Mártona Szepsi Csombora a i.

V roku 1602 mala už Moldava „triviálnu“ školu. V roku 1590 sa v blízkej maďarskej obci Gönc pod vedením Gašpara Károlyiho dokončil prvý maďarský preklad Písma, na ktorom spolupracoval aj vtedajší moldavský duchovný. Dielo bolo vytlačené vo Vizsolyi na území dnešného Maďarska.

V roku 1620 spomína rodák Márton Szepsi Csombor Moldavu ako mesto chránené hradbami. Hradby boli potrebné, veď išlo o turecké časy a navyše, ako to stojí v kráľovskej listine z roku 1571, „…kráľovské vojská by mali chrániť Moldavu tak pred Turkom, ako aj pred prechmatmi bohatých zemepánov…".

V polovici 90-tych rokov 16. storočia sa skoro celá Moldava stala obeťou požiaru. Prežil iba kamenný kostol. Škody boli rýchlo odstránené a mesto opäť ožilo.

Z roku 1629 pochádzajú výsady pre mesto od panovníka – Ferdinanda II. (1619 – 1637). Významnú úlohu v protireformácii zohral františkánsky páter Herko, ktorého dodnes spomínajú ako Herkopáter. Zachovala sa aj jeho podobizeň vtesaná do kameňa, ktorá je umiestnená v r. k. kostole s vyznačením roku jeho smrti (1686). Kroniky zaznamenali, že protestantov „presviedčal“ nevyberaným spôsobom, často na čele vojakov a so sekerou v ruke.

26. novembra 1683 sa pri Moldave zastavil poľský kráľ Jan III. Sobiesky (1674 – 1686), ktorý sa na čele víťazného vojska vracal spod Viedne, kde spolu so svojimi spojencami porazil turecké vojská. Bol to začiatok oslobodzovania územia spod tureckej nadvlády trvajúcej vyše sto rokov. V Moldave prijali kráľa s náležitou úctou a slávou.

Rok 1711 bol pre mesto nepriaznivý. Moldava musela ubytovať a stravovať po dobu pol roka 3000 cisárskych vojakov. Po vojakoch prišla epidémia. V roku 1715 zaznamenali, že zo 180 domov v meste ostalo obývaných iba 44.

Počas panovania Márie Terézie (1740 – 1780), v roku 1772, dostali moldavskí protestanti povolenie vybudovať kostol bez veže. Tento kostol sa o dva roky zrútil a bol obnovený až v roku 1789 (dodnes stojí na námestí). Keďže náboženské nepokoje neustávali, obe strany – katolícka a kalvínska – sa v roku 1793 dohodli, že v mestskej rade budú zastúpené v rovnakom pomere. V Moldave sa mestská rada volila na 3 roky. Richtára (starostu) na rok – striedavo z oboch vyznaní. Mestský notár bol vždy opačného vyznania, než bol richtár.

28. augusta 1794 mesto opäť zhorelo. Obeťou požiaru sa stala aj päťtisícväzková knižnica. Tragédia sa neobišla bez ľudských obetí. Okrem kostolov, ktoré zostali bez strechy, sa pred požiarom uchránila iba tzv. Szojkova drevená brána, na ktorú potom v latinčine vyryli nápis Plameňom som horela a predsa som nezhorela. Táto brána sa dnes nachádza na dvore múzea v Košiciach a jej kópia pri ref. kostole v Moldave nad Bodvou bola odhalená v roku 1996.

Históriu mesta v 19. storočí silne ovplyvňovala blízkosť Košíc, mesta, ktoré bolo po Budíne druhým najvýznamnejším mestom starého Uhorska.

V roku 1813 postihla mesto povodeň. V roku 1828 bolo zaznamenaných 278 domov a 2281 obyvateľov. O tri roky neskôr v morovej epidémii prišlo o život 212 občanov. Na pamiatku tejto tragickej udalosti postavili pozostalí na úbočí moldavského kopca kaplnku sv. Rócha. Ďalšia morová epidémia v roku 1872 si vyžiadala 34 obetí. V roku 1868 sa začala železničná doprava do Košíc a v roku 1894 aj do Medzeva.

V roku 1901 dostavali budovu školy (dnešná špeciálna škola). V meste vyvíjali činnosť dve tlačiarne, kasíno a čitateľský spolok. Rozvoj však narušila prvá svetová vojna. Po vzniku

Československa mala Moldava v roku 1920 už 2176 obyvateľov, v rokoch druhej svetovej vojny 2,5 tisíc.

Vo vojne mesto zaznamenalo úbytok približne 200 obyvateľov židovského pôvodu. Prvé povojnové roky boli poznamenané aj násilným odvlečením obyvateľstva do pracovných táborov v Sovietskom zväze. Vojna zanechala stopy aj na budovách.

Ďalší rozvoj nastal až po začatí výstavby VSŽ, kedy sa na pravom brehu rieky začala hromadná bytová výstavba. Počet obyvateľov vzrastal a zmenilo sa aj jeho národnostné zloženie. Neskôr boli k Moldave pričlenené susedné obce Mokrance a Budulov, Mokrance sa v roku 1990 opäť odčlenili.

Posledné roky sú charakteristické zveľaďovaním mesta, opravou komunikácií, rekonštrukciou historického jadra mesta. Zaviedla sa káblová televízia, zakladajú sa nové kultúrne tradície. V starej kováčskej dielni bolo vytvorené mestské múzeum.

5.6 Pamiatky

Kováčska vyhňa

Objekt sa nachádza na Hlavnej ul. č. 130, bol postavený okolo r. 1850 z kameňa. V prednej časti sa nachádza autentická kováčska vyhňa s otvoreným ohniskom. Nástrojové vybavenie prezrádza, že jej užívateľ okrem vlastného kováčskeho remesla podkúval aj kone. Svedčí o tom prístrešok pred vyhňou. V zadnej časti domu sa nachádzajú tri miestnosti. V jednej je predstavený obuvnícky cech, ktorý mal v Moldave dlhú tradíciu. V strede domu sa nachádza kuchyňa s pôvodným vybavením a zariadením z konca 19. a začiatku 20. storočia. V zadnej miestnosti sa nachádzajú ukážky nástrojov klobučníckeho, krajčírskeho a medovnikárskeho cechu. Zároveň sa tu vystavujú niektoré archeologické nálezy PhMr. Gustáva Stibrányiho - čestného občana mesta. V malej obrazárni, okrem dobových malieb a fotografií o meste, sa nachádza aj funkčný tkáčsky stav. V zadnej časti objektu je maštaľ pre dobytok a uskladnené sú tu zachované poľnohospodárske stroje a náradie. Dňom 11. januára 1985 bol tento objekt vyhlásený za Kultúrnu pamiatku.

Szojkova brána

Kópia drevenej brány odhalená v roku 1996. Nachádza sa v parku pri kostole reformovanej cirkvi na Hlavnej ulici pred domom č. 33, kde aj pôvodne stála. Originál sa nachádza na dvore Východoslovenského múzea v Košiciach. Je pamiatkou na rok 1795, kedy mesto opäť, po niekoľkýkrát horelo. Obeťou požiaru sa stala päťtisíc zväzková knižnica. Tragédia sa neobišla ani bez ľudských obetí. Okrem kostolov, ktoré zostali bez strechy a roztopili sa aj zvony, sa pred plameňmi uchránila iba táto brána, na ktorú po požiari na pamiatku vyryli nápis v latinčine: "*Plameňom som horela a predsa som nezhorela…*"

Múzeum vín

Moldava sa rozprestierala na križovatke stredovekých obchodných ciest a stretávali sa tu obchodníci zo severu a juhu. V meste sa vybudovali dvoj a trojpodlažné pivnice s cieľom uskladniť víno a poľnohospodárske plodiny. Okolo

roku 1631 moldavský rodák Máté Laczkó Szepsi pripravil pre kňažnú Zuzanu Lórántffyovú prvý tokajský samotok. Tento krátky historický exkurz dokazuje, že Moldava má bohatú obchodnú tradíciu. Svedčia o tom mnohé pivnice nachádzajúce sa pod historickým centrom mesta. Z peňažných prostriedkov Phare - CBC a zo zdrojov mesta sa zrealizovalo múzeum vín v jednej z pivníc, ktorá sa nachádza po Mestským kultúrnym strediskom.Nadväzujúc na históriu, chce mesto udržiavať styky s tokajskou oblasťou a tieto tradície chce využiť aj pre rozvoj cestovného ruchu.

Pamätná tabuľa Mátéa Szepsi Laczkó

Kombinovaná drevená a mramorová tabuľa odhalená v roku 1996 sa nachádza na priečelí Farského úradu reformovanej cirkvi (Hlavná č. 47). Máté Laczkó Szepsi (1576-1633) kazateľ, učiteľ historik a básnik bol prvým výrobcom tokajského samotoku - "aszú". Máté Laczkó

navštevoval školy najprv v Moldave, neskôr v Sárospataku. Od roku 1606 vyučoval na školách v maďarskej obci Olaszliszka a v Košiciach. Za finančnej podpory vplyvnej rodiny Mihálya Lórántffyho sa dostal na štúdiá do Wittenbergu (1608). Potom pôsobil ako kazateľ v obci Erdőbénye (Maďarsko). Od roku 1612 opäť študuje v nemeckom Hanau, odkiaľ sa vracia opäť do Erdőbénye a dáva sa do služieb Zuzany Lórántffyovej, manželky Juraja Rákócziho. Vtedy sa začal zaoberať výrobou tokajského samotoku. Stanovil presnú receptúru výroby tokajského "aszú", postup sa používa dodnes. Správa o kvalite a liečivej sile vína prenikla rýchlo do celého sveta. Sám Paracelsus sa vybral do Uhorska, aby sa presvedčil o účinkoch samotoku. Máté Laczkó Szepsi zomrel 20. januára 1633 v Erdőbénye.

Pamätná tabuľa Mártona Szepsi Csombor

Pamätná tabuľa sa nachádza v parku pred mestským úradom. Márton Csombor Szepsi (1595-1622) je autorom prvého po maďarsky písaného cestopisu Europica varietas. V tomto diele opisuje svoju cestu po Európe v rokoch 1616-1619. Navštívil Poľsko, Dánsko, Holandsko, Anglicko, Francúzsko, Nemecko a Čechy. Kniha vyšla v roku 1620 v Košiciach, keď košický richtár Bocatius na odporúčania Petra Alvinczího zamestnal Csombora ako rektora košickej školy.

Csombor neskôr pôsobil vo Vranove nad Topľou u rodiny Nyáriovcov. Tu pod názvom Dvorná schóla napísal prvé maďarsky písané mravoučné - pedagogické dielo. Stal sa členom akadémie v Štrasburgu. Zomrel mladý ako obeť morovej epidémie. Miesto jeho posledného odpočinku nepoznáme.

Budova Mestského úradu

Budova Mestského úradu je jednoposchodová nárožná budova. Nachádza sa na Hlavnom námestí. Je to bloková stavba so štvorcovým pôdorysom, pochádza zo začiatku 20. storočia (okolo r. 1905). Je pre ňu charakteristický secesný štýl s prvkami historizujúcej architektúry.

Čelná fasáda je päťosová, na úrovni prízemia členená pásovou rustikou, výrazne tvarovanou podokennou rímsou. Medzi oknami 2. a 3. osi poschodia je kartuša s erbom. Korunná rímsa nad prvou osou je ukončená nadstaveným falošným druhým poschodím s malou kupolovitou vežičkou. Vo vnútri interiéru sa zachovalo pôvodné empírové - dubové

schodisko. Budova vždy slúžila ako radnica. Je na zozname kultúrnych pamiatok.

Rímsko-katolícky kostol

Rímsko-katolícky kostol v Moldave nad Bodvou sa nachádza v historickom centre mesta.

Dobové dokumenty potvrdzujú, že už pred rokom 1290 stál v Moldave murovaný kostol. Na jeho základoch bol v 15. storočí, za vlády kráľa Mateja Korvína vybudovaný kostol v gotickom štýle, ako košický Dóm Svätej Alžbety. Pôvodne bol moldavský kostol trojloďový s dlhým presbytériom. Bočné svätyne sa čiastočne zlikvidovali pri barokovej prestavbe v poslednej tretine 18. storočia. Kostol je zasvätený Duchu Svätému, čo sa odráža aj v erbe mesta (holubica) a holubicu s rozprestretými krídlami vidieť aj nad hlavným oltárom. Tento je pseudogotický a pochádza z roku 1896. Veža kostola sa nachádza na západnej strane, má tri zvony. Vedľa veže z južnej strany sa nachádza prístavba kaplnky Božieho hrobu. Významnú úlohu v protireformácii pripisujú legendy františkánskemu mníchovi Herkovi, ktorého miestne tradície dodnes spomínajú ako pátra Herka. Podľa legiend neváhal postaviť sa na čelo vojakov so zbraňou v ruke a tak obracať na vieru protestantov. V kostole je jeho podobizeň vytesaná do kameňa s vyznačením roku smrti - 1686. Objekt je zapísaný v zozname kultúrnych pamiatok. Južný portál rímsko-katolíckeho kostola nesie všetky znaky gotickej kamenárskej huty košického Dómu. Je pravdepodobne dielom tých istých majstrov alebo ich žiakov, ako Dóm Sv. Alžbety v Košiciach.

Kostol reformovanej cirkvi

Kostol reformovanej cirkvi sa nachádza na námestí v historickom centre. Pochádza z roku 1773 a je postavený v klasicistickom štýle. Veža bola dostavaná v roku 1789, má dva zvony. Kostol bol rekonštruovaný v rokoch 1876,1922,1951 a opäť v rokoch 1997-1999. Zaujímavosťou je prekrásne vyrezávaná kazateľnica.

Kaplnka sv. Rócha

Kaplnka sv. Rócha bola postavená na svahu v severnej časti mesta na počesť sv. Rócha a na pamiatku obetí epidémie cholery, ktorá v meste vypukla v roku 1831. Počas šiestich týždňov zomrelo 212 obyvateľov mesta. Ďalšia epidémia cholery v roku 1872 si vyžiadala 34 obetí. Na pamiatku obetí sa každý rok na deň sv. Rócha slúži odpustná omša.

Katolícka fara

Katolícka fara je klasicistická dvojpodlažná budova, nachádza sa na Hlavnej ulici č. 108. Pochádza z konca 18. storočia. Medzi čelnými oknami druhého poschodia, sa vo výklenku nachádza socha Sv. Jána Nepomuka.
V roku 1999 bola fasáda fary obnovená a na čelnú stenu bola umiestnená mramorová tabuľa s menoslovom duchovných pôsobiacich v Moldave za posledných 700 rokov.

5.7 Významné osobnosti mesta

György Szepsi Korotz - narodil sa v 70-tych rokoch 16. storočia. Učil sa v maďarskom Sárospataku a veľmi mladý sa stal kancelárom kniežaťa Štefana Bocskaja. Po jeho smrti v roku 1606 sa opäť venoval štúdiám. V roku 1610 sa učil na školách v Marburgu, Heidebergu a v Oxforde. Ako učitel pôsobil v Gönci, Sárospataku a v Košiciach, neskôr sa stal kazateľom v Tokaji. Korotz zomrel v službách rodiny Nyáriovcov v dedine Nagykálló r. 1630.

Máté Szepsi Laczkó (1576-1633). Školu navštevoval v Moldave a potom v Sárospataku. Od roku 1606 vyučoval na školách v maďarskej obci Olaszliszka a v Košiciach. Z Košíc odišiel pomocou podpory Michala Lorántffyho na štúdiá do Wittenborgu (1608), kde sa stal celonemeckým dozorným študentom z Uhorska. V roku 1610 bol už učiteľom v obci "Erdőbénye" (v Maďarsku). V roku 1612 opäť študoval v Hanau, r. 1614 sa vrátil späť do Erdőbénye. Neskôr sa dal do služieb Zuzany Lorántffyovej, manželky Juraja Rákociho. Bol literárne činný ako historik a básnik. Napriek tomu jeho najslávnejším dielom je tokajské samorodé víno, ktorého prípravu objavil a ako prvý tento druh vína ponúkal okolo roku 1630. Pri príprave pravého tokajského sa dodnes dodržuje postup Szepsiho Laczkóa. Vynálezca tohoto šľachetného nápoja zomrel 20. januára 1633 v obci Erdőbénye.

Márton Szepsi Csombor (1595-1622) – autor prvého po maďarsky písaného cestopisu Europica varietas. V tomto diele autor opisuje svoju cestu po Európe v rokoch 1616-1619 (navštívil Poľsko, Dánsko, Holandsko, Anglicko, Francúzsko, Nemecko a Čechy). Csombor sa stal členom štrassburskej akadémie. Zomrel mladý, ako obeť morovej epidémie.

István Szepsi – učiteľ v Nagyvárad (Oradea - dnešné Rumunsko), priateľ J. Korotza a učiteľ Sz. Csombora.

Mihály Szepsi Lány– príbuzný Sz. Csombora. Učil sa vo Wittenbergu a v Marburgu. Roku 1609 sa stal rektorom v Sárospataku, neskôr kazateľom v obci Gönc a Tarcal. Bol priateľom Alberta Szencziho M. Zomrel v roku 1634.

Pál Szepsi Bényei – vzdelanec, priateľ Alberta Szenci M. a Georgia Remusa z Norimbergu. Učil sa v školách v Nemecku.

Mihály Szepsi H. . – študoval v Heidelbergu. Od roku 1609 bol rektorom v Debrecíne.

István Szepsi Nagy – rodák z Moldavy, ktorý sa neskôr usadil vo Varšave. Vo Varšave bol známy ako mecenáš a podporovateľ mladých študentov hlavne z okolia Moldavy nad Bodvou.

Árpád Juhász (Schäffer), (2. 12. 1894 Moldava – 1945 Budapešť) – učil sa vo Viedni, v Banskej Bystrici, v Rožňave, Miškolci. Ako novinár pôsobil Szatmárnémeti (dnešné Satu Mare v Rumunsku), Debrecíne, Miškolci, Segedíne, Cluji a v Budapesti. Bol aj spolupracovníkom časopisu Pesti Napló (Peštiansky denník). V rokoch 1937-1938 bol redaktorom maďarského vysielania košického rozhlasu.

Attila Csáji (21. 3. 1939 Moldava nad Bodvou) - syn kazateľa ref. Cirkvi. Žije v Budapešti. Je svetoznámim výtvarníkom, pri tvorbe používa hlavne laserovú techniku.

Béni Egressy (1814-1851) - Hudobný skladateľ, autor hudby "Szózata". Ako táborný hudobník Györgya Klapku v Komárne, napísal známe hudobné dielo tzv. "Pochod Klapka". Je bratom chýrneho herca Uhorska Gábora Egressyho. Béni Egressy je tvorcom textu opery Ferenca Erkela "Bánk-Bán" a "László Hunyadi". Bol skladateľom melódií populárnych veršov Alexandra Petőfiho. Pochádzal z reformovanej farskej rodiny, aj on sa stal kazateľom, hoci

pôvodne chcel byť hercom, ako brat. V rokoch 1830 pôsobil ako učiteľ v Moldave nad Bodvou.

Samuel Stanček sa narodil 18. 12. 1770 v Moldave nad Bodvou. Študoval na tunajšom kalvínskom gymnáziu vo svojom rodisku, potom postupne v Košiciach, Dobšinej, Gemeri, Soprone a dva roky strávil v Nemecku. Bol vychovávateľom detí Tomáša Tihanyiho, kráľovského radcu, potom učiteľom na ústave v Štítniku, odkiaľ bol pozvaný za pomocného duchovného do Lučenca. Postupne sa z kaplána stal riadnym kňazom, vysvätený bol superintendantom Martinom Hamaljarom. Do úradu bol inštalovaný farárom Štefanom Valentinyim z Maškovej a Ondrejom Muránskym z Kalinova. Pomocným kňazom mu bol Samuel Hegedüs. Počas pôsobenia Samuela Stančeka boli položené základy veže evanjelického kostola (1803)v Lučenci. Dátum úmrtia a miesto jeho posledného odpočinku zatiaľ nepoznáme.

Jozef Fridrichovský sa narodil 17.3.1760 (pravdepodobne v Bytči). Stavovským zaradením bol mešťan. Študoval vo Vacove (Vác) a v Pešti. Dňa 3.3.1792 bol vysvätený za farára a jeho prvým miestom pôsobenia sa stáva Moldava. Vykonával funkciu kaplána katolíckej cirkvi. V našom meste je až do konca roka 1799. Strávil tu jednu z najťažších historických periód, nakoľko práve v tomto čase mesto úplne vyhorelo. V tejto ťažkej ekonomickej a sociálnej situácii pomáhal tunajším obyvateľom ako len mohol. Napríklad svoje kone poskytol ľuďom na prácu. Dňa 1.12.1799 sa stal študijným prefektom košického konventu, odporúčajúci list mu napísal košický vikár. Jozef Fridrichovský bol členom Slovenského učeného tovarišstva – organizácie založenej Antonom Bernolákom. Tovarišstvo šírilo bernoláčtinu – prvú verziu kodifikovanej slovenčiny. Fridrichovský bol členom jágerského stánku tovarišstva, ktorý patril k tým najagilnejším v tejto organizácii. Bol predplatiteľom časopisu ktorý vydávali v slovenskom jazyku. Bol aj literárne činný, napísal dielo: „Narratio Calamitatum quas Galliae Presbyteri Passi sunt in vado insulae Aquarum, in oris Maritimus Santonum ad Guayanam damnati“ – ide o latinské verše v hexametroch, opisuje dobrodružstvá francúzskych misionárov v Južnej Amerike. Dátum úmrtia a miesto jeho posledného odpočinku zatiaľ nepoznáme.

György Radácsi , narodil sa v Moldave nad Bodvou 31.12.1846 - zomrel v Sárospataku 11.1.1928, bol reformovaný učiteľ. Svoje štúdia začína v Moldave nad Bodvou potom študuje ďalej v maďarskom meste Sárospatak. V roku 1867 ukončil gymnázium, v roku 1871 teológiu. Pracuje ako odborný asistent. V roku 1873 potom čo bol v zahraničí sa stane riadnym učiteľom na gymnáziu. V roku 1877 postúpi na akadémiu teológie, na oddelenie biblie. V roku 1892 je členom súdnej rady v diecéze, v roku 1896 hlavný notár, od roku 1896 je náhradným potom už opätovne riadnym členom konventu. Budapeštianska druhá synoda ju zvolila za riadneho člena. V roku 1917 odchádza do dôchodku, ale do roku 1925 pracuje ako zástupca. V rokoch 1882 - 1886 bol spoluredaktorom, v rokoch 1887 - 1896 redaktorom časopisu: Sárospataki Lapok. Od roku 1905 je šéfredaktorom časopisu Sárospataki Református Lapok. Pracoval aj v literárnej oblasti vďaka ktorej od počiatkov do roku 1915 je členom výboru literárnej spoločnosti Magyar Protestáns Irodalmi Társaság. Zohral dôležitú úlohu v postavení sochy Károlyi v maďarskej obci Gönc, ktorej pamiatku si úctil vydaním pamätnej knihy s názvom: "A Károlyi-biblia háromszázados örömünnepének emlékkönyve". Pre literárnu spoločnosť Sárospataki Irodalmi Kör, ktorého bol nejaký čas notárom, konateľom, predsedom prepracoval viacero starších učebníc s teologickým obsahom. Zúčastní sa aj prekladu biblie. Lektoroval pamätnú knihu vydanú absolventom v rokoch 1859 - 1867. Vydal viacero väčších prác s teologickou tematikou. Bol svokrom Istána Harsányiho, strýkom Trócsányiho. Literatúra: Pamätné listy Radácsiovcov (1928)

Július Andorko sa narodil v Budulove 2.2.1883, zomrel 25.3.1909 v Budapešti. Študoval na Umelecko-priemyselnej škole v Budapešti u prof. H. Pepa, na Akadémii výtvarných umení

v Mníchove u prof. G. Hackla, Hereticha a H. von Zugela. Pôsobil ako uznávaný maliar v Paríži, kde od Vincenta van Gogha získal obraz "Kytica kvetov vo váze". V roku 1906 pôsobil ako umelec v Rumunsku v Nagybányi. Jeho obraz "Manželia pri stole" je vystavený v Slovenskej národnej galérii v Bratislave.

6. Plnenie úloh mesta (prenesené kompetencie, originálne kompetencie)

6.1. Výchova a vzdelávanie

V súčasnosti výchovu a vzdelávanie detí v meste poskytuje:

- Základná škola na ul. ČSA 15
- Základná škola na ul. Severná 21
- Základná škola a gymnázium s vyučovacím jazykom maďarským do 31.08.2018
- Základná škola s vyučovacím jazykom maďarským – Alapiskola od 01.09.2018
- Materská škola na ul. Hviezdoslavova
- Materská škola na ul. Krátka
- Materská škola v mestskej časti Budulov
- Materská škola na ul. Severnej
- Materská škola na ul. ČSA

Na mimoškolské aktivity je zriadená:

- Základná umelecká škola
- Centrum voľného času CVrČek

Okrem školských zariadení, ktoré sú v zriaďovateľskej pôsobnosti mesta Moldava nad Bodvou, sú na území nášho mesta nasledovné školské zariadenia, ktoré poskytujú výchovu a vzdelávanie:

- Gymnázium Štefana Moysesa
- Stredná odborná škola – Szakközépiskola Moldava nad Bodvou
- Cirkevná spojená škola Blahoslavenej Sáry Salkaházi s VJM
- Spojená škola

6.2. Zdravotníctvo

Zdravotnú starostlivosť v meste poskytujú súkromní lekári.

6.3. Sociálne zabezpečenie

Sociálne služby v meste zabezpečuje :

- Zariadenie sociálnych služieb – Domov sv. Alžbety.
- Zachraňujeme životy n.o., ktorá zabezpečuje DSS Večné deti

6.4. Kultúra

Spoločenský a kultúrny život v meste zabezpečuje príspevková organizácia Mestské kultúrne stredisko, ktoré má zabezpečuje okrem kultúrnych podujatí aj chod infocentra, mestskej knižnice a spravuje pamiatkovú budovu Kováčskej vyhne a vínnu pivnicu.

6.5. Hospodárstvo

V Moldave nad Bodvou je rôznorodý druh poskytovaných služieb ako kaderníctvo a kozmetika, ubytovacie služby, kaviarne, reštaurácie, poradenské a sprostredkovateľské služby, finančníctvo a poistenie, auto-moto. Na území mesta majú svoje pobočky aj významné

banky, ako Všeobecná úverová banka a.s., Slovenská sporiteľňa a.s, OTP Banka Slovensko a.s. a Prima Banka Slovensko a.s.,.

Priemysel je v meste sústredená v južnej časti mesta, kde sa nachádzajú spoločnosti z rôznorodým odvetvím výroby. V srdci sídliska sa nachádza trhovisko, ktoré je zásobované domácimi výrobcami. Obchodná sieť je postavená na zástupcoch významných reťazcov, ak Coop Jenodtka, Tesco, Billa, Milk-agro a LIDL.

7. Informácia o vývoji mesta z pohľadu rozpočtovníctva

Základným nástrojom finančného hospodárenia mesta Moldava nad Bodvou bol rozpočet mesta na rok 2018. Mesto zostavilo rozpočet podľa ustanovenia § 10 odsek 7) zákona č. 583/2004 Z.z. o rozpočtových pravidlách územnej samosprávy a o zmene a doplnení niektorých zákonov v znení neskorších predpisov. Rozpočet mesta na rok 2018 bol zostavený ako prebytkový. Bežný rozpočet bol zostavený ako prebytkový a kapitálový rozpočet ako schodkový.

Hospodárenie mesta sa riadilo podľa schváleného rozpočtu na rok 2018. Rozpočet mesta bol schválený mestským zastupiteľstvom dňa 21. decembra 2017, uznesením č. 600/2017.

Rozpočet bol zmenený šesťkrát:

- Rozpočtové opatrenie uznesením Mestského zastupiteľstva č. 638/2018, z 23. marca 2018
- Rozpočtové opatrenie uznesením Mestského zastupiteľstva č. 639/2018, z 23. marca 2018
- Rozpočtové opatrenie uznesením Mestského zastupiteľstva č. 660/2018, z 4. júna 2018
- Rozpočtové opatrenie uznesením Mestského zastupiteľstva č. 666/2018, z 4. júna 2018
- Rozpočtové opatrenie primátora č. 1/2018 zo dňa 25. septembra 2018
- Rozpočtové opatrenie uznesením Mestského zastupiteľstva č. 13/2018, z 30. novembra 2018

7.1 Plnenie príjmov a čerpanie výdavkov za rok 2018

	Schválený rozpočet	Schválený rozpočet po poslednej zmene	Skutočné plnenie príjmov/ čerpanie výdavkov k 31.12.2018	% plnenia príjmov/ % čerpania výdavkov
Príjmy celkom	**10 067 882**	**10 889 091**	**10 829 031**	**99,45**
z toho :				
Bežné príjmy	8 953 613	9 201 571	9 218 875	100,19
Kapitálové príjmy	466 758	481 331	443 304	92,10
Finančné príjmy	35 000	588 875	523 575	88,91
Príjmy RO s právnou subjektivitou	612 511	617 314	643 277	104,21
Výdavky celkom	**9 861 521**	**10 862 634**	**10 479 580**	**96,47**
z toho :				
Bežné výdavky	4 892 138	4 910 856	4 618 222	94,04
Kapitálové výdavky	660 963	1 343 658	1 220 641	90,84
Finančné výdavky	152 035	169 168	172 892	102,20
Výdavky RO s právnou subjektivitou	4 156 385	4 438 952	4 467 825	100,65
Rozpočet obce	**206 361**	**26 457**	**349 451**	

7.2 Prebytok/schodok rozpočtového hospodárenia za rok 2018

Hospodárenie mesta	Skutočnosť k 31.12.2018 v EUR
Bežné príjmy spolu	9 844 568,78
z toho : bežné príjmy mesta	*9 218 874,29*
bežné príjmy RO	*625 694,49*
Bežné výdavky spolu	9 086 046,52
z toho : bežné výdavky mesta	*4 618 221,82*
bežné výdavky RO	*4 467 824,70*
Bežný rozpočet	758 522,26
Kapitálové príjmy spolu	443 303,94
z toho : kapitálové príjmy mesta	*443 303,94*
kapitálové príjmy RO	*0,00*
Kapitálové výdavky spolu	1 220 641,45
z toho : kapitálové výdavky mesta	*1 220 641,45*
kapitálové výdavky RO	*0,00*
Kapitálový rozpočet	- 777 337,51
Schodok bežného a kapitálového rozpočtu	**- 18 815,25**
Úprava schodku	-21 799,04
Upravený schodok bežného a kapitálového rozpočtu	**-40 614,29**
Príjmové finančné operácie s výnimkou cudzích prostriedkov	*537 432,15*
Výdavkové finančné operácie s výnimkou cudzích prostriedkov	*169 166,24*
Rozdiel finančných operácií	**368 265,91**
PRÍJMY SPOLU	10 825 304,87
VÝDAVKY SPOLU	10 475 854,21
Hospodárenie mesta	**349 450,66**
Vylúčenie z prebytku/ Úprava schodku	21 799,04
Upravené hospodárenie mesta	**327 651,62**

Schodok rozpočtu v sume 18 815,25 EUR zistený podľa ustanovenia § 10 ods. 3 písm. a) a b) zákona č. 583/2004 Z.z. o rozpočtových pravidlách územnej samosprávy a o zmene a doplnení niektorých zákonov v znení neskorších predpisov, upravený o nevyčerpané prostriedky zo ŠR a podľa osobitných predpisov v sume 40 614,29 EUR bol v rozpočtovom roku 2018 vysporiadaný:

- z rezervného fondu 486 253,14 Eur
- z ďalších peňažných fondov 9 664,39 Eur
- z finančných operácií 23 931,23 Eur

Schodok rozpočtu zistený podľa ustanovenia § 10 ods. 3 písm. a) a b) zákona č. 583/2004 Z.z. o rozpočtových pravidlách územnej samosprávy a o zmene a doplnení niektorých zákonov v znení neskorších predpisov **sa upravuje - zvyšuje o :**

a) nevyčerpané prostriedky **zo ŠR** účelovo určené na **bežné výdavky** poskytnuté v predchádzajúcom rozpočtovom roku v sume 11 286,59 Eur, a to na :
- prenesený výkon v oblasti školstva v sume 2 191,84 Eur
- stravné pre deti v hmotnej núdzi v sume 3 933,00 Eur

- finančný príspevok pre sociálnu oblasť v sume 1 673,26 Eur
- prídavky na deti pre osobitného príjemcu v sume 426,21 Eur
- grant projektu Erasmus 3 062,28 Eur

b) nevyčerpané prostriedky **školského stravovania na stravné a réžiu** podľa ustanovenia §140-141 zákona č.245/2008 Z.z. o výchove a vzdelávaní (školský zákon) a o zmene a doplnení niektorých zákonov v sume 10 512,45 Eur,

Zostatok finančných operácií v sume 368 265,91 Eur, bol použitý na vysporiadanie schodku bežného a kapitálového rozpočtu v sume 40 614,29 Eur.

Zostatok finančných operácií podľa § 15 ods. 1 písm. c) zákona č. 583/2004 Z.z. o rozpočtových pravidlách územnej samosprávy a o zmene a doplnení niektorých zákonov v znení neskorších predpisov v sume 327 651,62 Eur**,** navrhujeme použiť na tvorbu rezervného fondu.

Na základe uvedených skutočností navrhujeme tvorbu rezervného fondu za rok 2018 vo výške 327 651,62 Eur.

7.3 Rozpočet na roky 2019 - 2021

	Skutočnosť k 31.12.2018	Rozpočet na rok 2019	Rozpočet na rok 2020	Rozpočet na rok 2021
Príjmy celkom	**10 829 031**	**10 494 185**	**10 277 785**	**10 274 785**
z toho :				
Bežné príjmy	9 218 875	9 684 981	9 684 981	9 681 981
Kapitálové príjmy	443 304	194 900	0	0
Finančné príjmy	523 575	21 500	0	0
Príjmy RO s právnou subjektivitou	643 277	592 804	592 804	592 804

	Skutočnosť k 31.12.2018	Rozpočet na rok 2019	Rozpočet na rok 2020	Rozpočet na rok 2021
Výdavky celkom	**10 479 580**	**10 179 636**	**9 795 405**	**9 809 705**
z toho :				
Bežné výdavky	4 618 222	4 943 252	4 934 157	4 936 921
Kapitálové výdavky	1 220 641	533 530	157 000	167 000
Finančné výdavky	172 892	176 513	177 907	179 443
Výdavky RO s právnou subjektivitou	4 467 825	4 526 341	4 526 341	4 526 341

8. Informácia o vývoji obce z pohľadu účtovníctva za materskú účtovnú jednotku a konsolidovaný celok

8.1 Majetok

a) za materskú účtovnú jednotku

Názov	Skutočnosť k 31.12.2017	Skutočnosť k 31.12.2018
Majetok spolu	**27 500 147,15**	**27 804 598,10**
Neobežný majetok spolu	**22 085 380,15**	**22 612 999,03**
z toho :		
Dlhodobý nehmotný majetok	38 488,57	34 708,26
Dlhodobý hmotný majetok	20 091 885,08	20 606 151,27
Dlhodobý finančný majetok	1 955 006,50	1 972 139,50
Obežný majetok spolu	**5 409 596,76**	**5 187 266,70**
z toho :		
Zásoby	4 001,68	2 749,79
Zúčtovanie medzi subjektami VS	3 992 463,70	3 944 181,07
Dlhodobé pohľadávky	0,00	0,00
Krátkodobé pohľadávky	373 855,53	360 422,43
Finančné účty	1 039 275,85	879 913,41
Poskytnuté návratné fin. výpomoci dlh.	0,00	0,00
Poskytnuté návratné fin. výpomoci krát.	0,00	0,00
Časové rozlíšenie	**5 170,24**	**4 332,37**

b) za konsolidovaný celok

Názov	Skutočnosť k 31.12.2017	Skutočnosť k 31.12.2018
Majetok spolu	**28 109 758,72**	**28 368 421,72**
Neobežný majetok spolu	**26 271 860,86**	**26 715 869,46**
z toho :		
Dlhodobý nehmotný majetok	42 449,57	36 173,26
Dlhodobý hmotný majetok	24 282 271,79	24 732 556,70
Dlhodobý finančný majetok	1 947 139,50	1 947 139,50
Obežný majetok spolu	**1 822 728,62**	**1 639 690,73**
z toho :		
Zásoby	12 276,84	10 668,13
Zúčtovanie medzi subjektami VS	0,00	0,00
Dlhodobé pohľadávky	0,00	0,00
Krátkodobé pohľadávky	386 380,36	366 265,97
Finančné účty	1 424 071,42	1 262 756,63

Poskytnuté návratné fin. výpomoci dlh.	0,00	0,00
Poskytnuté návratné fin. výpomoci krát.	0,00	0,00
Časové rozlíšenie	**15 169,24**	**12 861,53**

8.2 Zdroje krytia

a) za materskú účtovnú jednotku

Názov	Skutočnosť k 31.12.2017	Skutočnosť k 31.12.2018
Vlastné imanie a záväzky spolu	**27 500 147,15**	**27 804 598,10**
Vlastné imanie	**14 144 144,76**	**14 651 103,05**
z toho :		
Oceňovacie rozdiely	0,00	0,00
Fondy	0,00	0,00
Výsledok hospodárenia	14 144 144,76	14 651 103,05
Záväzky	**1 899 529,91**	**1 772 302,67**
z toho :		
Rezervy	22 340,00	17 420,00
Zúčtovanie medzi subjektami VS	22 571,59	8 224,31
Dlhodobé záväzky	1 037 414,62	988 461,70
Krátkodobé záväzky	232 158,54	277 844,66
Bankové úvery a výpomoci	585 045,16	480 352,00
Časové rozlíšenie	**11 456 472,48**	**11 381 192,38**

b) za konsolidovaný celok

Názov	Skutočnosť k 31.12.2017	Skutočnosť k 31.12.2018
Vlastné imanie a záväzky spolu	**28 109 758,72**	**28 368 421,72**
Vlastné imanie	**14 098 405,27**	**14 602 556,00**
z toho :		
Oceňovacie rozdiely	0,00	0,00
Fondy	0,00	0,00
Výsledok hospodárenia	14 098 405,27	14 602 556,00
Záväzky	**2 355 431,94**	**2 200 674,09**
z toho :		
Rezervy	24 382,19	17 420,00

Zúčtovanie medzi subjektami VS	25 360,83	9 422,04
Dlhodobé záväzky	1 057 797,46	1 012 334,84
Krátkodobé záväzky	662 846,30	681 145,21
Bankové úvery a výpomoci	585 045,16	480 352,00
Časové rozlíšenie	**11 655 921,51**	**11 565 191,63**

8.3 Pohľadávky

a) za materskú účtovnú jednotku

Pohľadávky	**Zostatok k 31.12 2017**	**Zostatok k 31.12 2018**
Pohľadávky do lehoty splatnosti	373 855,53	360 422,43
Pohľadávky po lehote splatnosti	1 204 478,51	1 222 051,22

b) za konsolidovaný celok

Pohľadávky	**Zostatok k 31.12 2017**	**Zostatok k 31.12 2018**
Pohľadávky do lehoty splatnosti	386 380,36	366 265,97
Pohľadávky po lehote splatnosti	1 204 478,51	1 222 051,22

8.4 Záväzky

a) za materskú účtovnú jednotku

Záväzky	**Zostatok k 31.12 2017**	**Zostatok k 31.12 2018**
Záväzky do lehoty splatnosti	1 899 529,91	1 772 302,67
Záväzky po lehote splatnosti	0,00	0,00

b) za konsolidovaný celok

Záväzky	**Zostatok k 31.12 2017**	**Zostatok k 31.12 2018**
Záväzky do lehoty splatnosti	2 355 431,94	2 200 674,09
Záväzky po lehote splatnosti	0,00	0,00

9. Hospodársky výsledok za 2018 - vývoj nákladov a výnosov za materskú účtovnú jednotku a konsolidovaný celok

a) za materskú účtovnú jednotku

Názov	**Skutočnosť k 31.12. 2017**	**Skutočnosť k 31.12.2018**

Náklady	**6 715 281,25**	**6 597 421,70**
50 – Spotrebované nákupy	533 920,77	515 179,77
51 – Služby	801 749,34	959 347,10
52 – Osobné náklady	2 183 965,31	2 399 073,27
53 – Dane a poplatky	5 441,08	3 530,57
54 – Ostatné náklady na prevádzkovú činnosť	281 112,81	162 156,00
55 – Odpisy, rezervy a OP z prevádzkovej a finančnej činnosti a zúčtovanie časového rozlíšenia	1 373 252,85	676 419,68
56 – Finančné náklady	68 821,83	70 403,76
57 – Mimoriadne náklady	0,00	0,00
58 – Náklady na transfery a náklady z odvodov príjmov	1 467 016,85	1 811 310,65
59 – Dane z príjmov	0,41	0,90
Výnosy	**7 276 217,64**	**7 104 379,99**
60 – Tržby za vlastné výkony a tovar	92 363,54	100 259,00
61 – Zmena stavu vnútroorganizačných služieb	0,00	0,00
62 – Aktivácia	0,00	0,00
63 – Daňové a colné výnosy a výnosy z poplatkov	4 478 908,83	4 824 743,63
64 – Ostatné výnosy	1 220 805,11	723 580,47
65 – Zúčtovanie rezerv a OP z prevádzkovej a finančnej činnosti a zúčtovanie časového rozlíšenia	44 924,96	14 281,83
66 – Finančné výnosy	10 834,55	31 689,17
67 – Mimoriadne výnosy	4 993,74	5 526,03
69 – Výnosy z transferov a rozpočtových príjmov v obciach, VÚC a v RO a PO zriadených obcou alebo VÚC	1 423 386,91	1 404 299,86
Hospodársky výsledok / + kladný HV, - záporný HV /	**+ 560 936,39**	**+ 506 958,29**

b) za konsolidovaný celok

Názov	Skutočnosť k 31.12.2017	Skutočnosť k 31.12.2018
Náklady	**10 085 056,11**	**9 950 784,99**

50 – Spotrebované nákupy	1 340 855,60	1 335 474,98
51 – Služby	1 051 986,19	1 284 003,41
52 – Osobné náklady	5 712 697,73	6 172 846,06
53 – Dane a poplatky	5 277,26	3 781,25
54 – Ostatné náklady na prevádzkovú činnosť	233 042,30	120 204,20
55 – Odpisy, rezervy a OP z prevádzkovej a finančnej činnosti a zúčtovanie časového rozlíšenia	1 524 668,06	835 049,18
56 – Finančné náklady	79 251,57	80 711,23
57 – Mimoriadne náklady	0,00	0,00
58 – Náklady na transfery a náklady z odvodov príjmov	135 408,25	117 649,87
59 – Dane z príjmov	1 869,15	1 064,81
Výnosy	**10 627 699,63**	**10 454 868,73**
60 – Tržby za vlastné výkony a tovar	837 687,22	912 619,94
61 – Zmena stavu vnútroorganizačných služieb	0,00	0,00
62 – Aktivácia	0,00	0,00
63 – Daňové a colné výnosy a výnosy z poplatkov	4 473 846,30	4 818 351,97
64 – Ostatné výnosy	1 252 027,44	725 280,76
65 – Zúčtovanie rezerv a OP z prevádzkovej a finančnej činnosti a zúčtovanie časového rozlíšenia	44 924,96	14 281,83
66 – Finančné výnosy	10 834,55	31 689,17
67 – Mimoriadne výnosy	4 993,74	7 886,44
69 – Výnosy z transferov a rozpočtových príjmov v obciach, VÚC a v RO a PO zriadených obcou alebo VÚC	4 003 385,42	3 944 758,62
Hospodársky výsledok / + kladný HV, - záporný HV /	**+ 542 643,52**	**+ 504 083,74**

10. Ostatné dôležité informácie

10.1 Prijaté granty a transfery

V roku 2018 mesto, rozpočtová a príspevková organizácia prijala nasledovné granty a transfery:

Poskytovateľ	Účelové určenie grantov a transferov	Suma prijatých prostriedkov v EUR
Dobrovoľná požiarna ochrana SR	Zabezpečenie materiálno-technického vybavenia DHZ	3 000,00
Min. práce, soc. vecí a rod. SR	Dotácia – domov dôchodcov	182 700,00
Min. práce, soc. vecí a rod. SR	Dotácia – Večné deti	11 919,12
Min. práce, soc. vecí a rod. SR	Projekt MOPS	45 222,42
Fond sociálneho rozvoja	Terénni sociálni pracovníci	48 906,94
Úrad práce, soc. vecí a rodiny	Znevýhodnený uchádzač	50 157,77
Úrad práce, soc. vecí a rodiny	Chránená dielňa	11 559,38
Úrad práce, soc. vecí a rodiny	DvHN – prídavky na deti	54 760,41
Úrad práce, soc. vecí a rodiny	DvHN – osobitný príjemca	24 367,86
Úrad práce, soc. vecí a rodiny	Spracovanie agendy DvHN	1 280,68
Úrad práce, soc. vecí a rodiny	HN – školské potreby	9 760,74
Úrad práce, soc. vecí a rodiny	HN – stravovanie detí	50 315,00
Ministerstvo vnútra SR	Skladník CO	463,51
Ministerstvo vnútra SR	Vojnové hroby	96,57
OÚ Košice – okolie	Voľby komunálne	6 189,49
Metodicko-pedagogické centrum	Projekt – Škola otvorená všetkým	76 189,91
Obec Jasov	Príspevok na činnosť CVČ	1 875,00
Obec Mokrance	Príspevok na činnosť CVČ	528,00
Obec Hrhov	Príspevok na činnosť CVČ	92,59
Obec Rudník	Príspevok na činnosť CVČ	31,35
Obec Zádiel	Príspevok na činnosť CVČ	30,00
Obec Vyšný Medzev	Príspevok na činnosť CVČ	60,00
Obec Rudník	Príspevok na činnosť CVČ	62,70
Obec Turňa nad Bodvou	Príspevok na činnosť CVČ	536,64
Mesto Medzev	Príspevok na činnosť CVČ	40,00
Obec Nižný Lánec	Príspevok na činnosť CVČ	80,00
Obec Buzica	Príspevok na činnosť CVČ	88,00
Obec Paňovce	Príspevok na činnosť CVČ	150,48
Obec Janík	Príspevok na činnosť CVČ	176,00
Obec Peder	Príspevok na činnosť CVČ	144,00
Obec Drienovec	Príspevok na činnosť CVČ	653,85
Obec Debraď	Príspevok na činnosť CVČ	224,00
Obec Čečejovce	Príspevok na činnosť CVČ	265,00
OÚ Košice, odbor školstva	Normatívne prostriedky	2 684 842,00
OÚ Košice, odbor školstva	Vzdelávacie poukazy	42 932,00

OÚ Košice, odbor školstva	Dopravné	41 067,00
OÚ Košice, odbor školstva	Príspevok na učebnice	719,00
OÚ Košice, odbor školstva	Sociálne znevýhodnené prostredie	35 600,00
OÚ Košice, odbor školstva	Škola v prírode	12 300,00
OÚ Košice, odbor školstva	LVVK	13 630,00
OÚ Košice, odbor školstva	Asistenti	20 160,00
OÚ Košice, odbor školstva	Odchodné	7 511,18
OÚ Košice, odbor školstva	PVŠS – Školský úrad	29 414,00
OÚ Košice, odbor školstva	Materské školy	20 146,00
Ministerstvo dop. výst. a RR SR	PVŠS – Spoločný stavebný úrad	22 622,91
Ministerstvo dop. výst. a RR SR	PVŠS – ŠFRB	26 964,21
Ministerstvo dop. výst. a RR SR	PVŠS – Cestná doprava	487,86
OÚ Košice – okolie	PVŠS – Matrika	13 029,32
OÚ Košice – okolie	PVŠS – Register adries	136,40
OÚ Košice – okolie	PVŠS – REGOB	3 726,69
OÚ Životného prostredia	PVŠS – Životné prostredie	1 313,00
Slovenská akademická asociácia pre medzinárodnú spoluprácu	Projekt Erasmus+	3 540,00
Ministerstvo práce, sociálnych vecí a rodiny Slovenskej republiky	Rozšírenie kapacity MŠ a zníženie energetickej náročnosti MŠ na u. ČSA v Moldave nad Bodvou	96 139,98
Slovenská energetická a inovačná agentúra	Zníženie energetickej náročnosti IV. MŠ	173 402,55

10.2 Poskytnuté dotácie

V roku 2018 obec poskytla zo svojho rozpočtu dotácie v zmysle VZN č..... o poskytovaní dotácií z rozpočtu obce:

Prijímateľ dotácie	Účelové určenie dotácie	Suma poskytnutých prostriedkov v EUR
ŠK BODVA	Bežné výdavky na činnosť klubu	3 908,00
Združenie Bodva E	Projekt: XX. Moldavský Pohár Bodvy, bežné výdavky na činnosť klubu	3 000,00
ŠK Taekwon-DO & Kickboxing	Bežné výdavky na činnosť a na projekt: MS Taliansko	3 300,00
Atlatický legionársky klub	Projekt: letné sústredenie a bežné výdavky na činnosť klubu	7 000,00
Horolezecký klub	Projekt: prenosná hor. Stena a na bežné výdavky na činnosť klubu	5 400,00
Futbalový klub BODVA	Bežné výdavky na činnosť klubu	4 650,00
ŠkodaFanClub Moldava	Bežné výdavky na činnosť klubu	2 500,00

Voda a život	Bežné výdavky na činnosť klubu Projekt: Deň zeme	1 000,00
Združenie Moldava a okolie	Projekt: vlastiv. mob. univerzita a na bežné výdavky klubu	1 500,00
Slov. zväz zrav. postihnutých	Bežné výdavky na činnosť klubu	1 000,00
Zväz skautov	Projekt: Letný tábor	1 000,00
OV Csemadok	Projekt: XX D fest.	800,00
ZO Csemadok Budulov	Projekt: techn. vybavenie kanc. Bežné výdavky na činnosť klubu	1 500,00
CsKlub	Projekt: Reprezent. ples a na bežné výdavky na činnosť	1 500,00
ZO Csemadok	Projekt: Dni Fárbryho, a na bežné výdavky na činnosť klubu	1 500,00
MEDIAWORKS	Projekt: propagačné video a bežné výd. na činnosť	1 500,00
Zápasnícky klub Moldava n/B	Bežné výdavky na činnosť klubu	3 000,00

10.3 Významné investičné akcie v roku 2018

Najvýznamnejšie investičné akcie realizované v roku 2018:

a) Realizácia nového chodníka na ul. Hunyadiho a na ul. Nová
Z rozpočtovaných 66 522,00 Eur bolo skutočne vyčerpané k 31.12.2018 v sume 64 841,95 Eur, čo predstavuje 97,47 % čerpanie.

b) Realizácia nových parkovacích miest (ul. Severná, ul. Oslobodenia)
Z rozpočtovaných 75 500,00 Eur bolo skutočne vyčerpané k 31.12.2018 v sume 76 748,14 Eur, čo predstavuje 101,65 % čerpanie.

c) Obnovenie bezpečnostných zábradlí
Z rozpočtovaných 22 700,00 Eur bolo skutočne vyčerpané k 31.12.2018 v sume 22 675,11 Eur, čo predstavuje 99,89 % čerpanie.

d) Modernizácia parkovacích miest (ul. Bartalosova, ul. Severná)
Z rozpočtovaných 55 500,00 Eur bolo skutočne vyčerpané k 31.12.2018 v sume 43 201,15 Eur, čo predstavuje 77,83 % čerpanie.

e) Rozšírenie verejného osvetlenia
Z rozpočtovaných 21 400,00 Eur bolo skutočne vyčerpané k 31.12.2018 v sume 20 192,92 Eur, čo predstavuje 94,36 % čerpanie

f) Obstaranie nových exteriérových detských prvkov
Z rozpočtovaných 40 000,00 Eur bolo skutočne vyčerpané k 31.12.2018 v sume 39 707,00 Eur, čo predstavuje 99,27 % čerpanie

g) Revitalizácia verejného priestranstva
Z rozpočtovaných 57 000,00 Eur bolo skutočne vyčerpané k 31.12.2018 v sume 50 753,29 Eur, čo predstavuje 89,04 % čerpanie. Realizácia Lesoparku na kopci bolo v celkovej sume 43 000,96 Eur.

h) Rekonštrukcia kultúrneho domu v mestskej časti Budulov
Z rozpočtovaných 48 440,00 Eur bolo skutočne vyčerpané k 31.12.2018 v sume 47 685,27 Eur, čo predstavuje 98,44 % čerpanie.

i) Rekonštrukcia MŠ na ul. ČSA

Z rozpočtovaných 223 129,00 Eur bolo skutočne vyčerpané k 31.12.2018 v sume 217 688,08 Eur, čo predstavuje 97,56 % čerpanie.

j) Rekonštrukcia MŠ na ul. Severná

Z rozpočtovaných 147 316,00 Eur bolo skutočne vyčerpané k 31.12.2018 v sume 141 994,14 Eur, čo predstavuje 96,38 % čerpanie.

k) Rekonštrukcia strechy ZŠ na ul. Severná

Z rozpočtovaných 189 365,00 Eur bolo skutočne vyčerpané k 31.12.2018 v sume 170 762,34 Eur, čo predstavuje 90,18 % čerpanie.

l) Rekonštrukcia fasády objektu Základnej umeleckej školy

Z rozpočtovaných 190 500,00 Eur bolo skutočne vyčerpané k 31.12.2018 v sume 158 235,56 Eur, čo predstavuje 83,06 % čerpanie.

10.4 Predpokladaný budúci vývoj činnosti

Predpokladané investičné akcie realizované v budúcich rokoch:

- Zabezpečenie bezpečnosti v meste rozšírením a modernizovaním verejného osvetlenia, modernizovaním priechodov pre chodcov, budovaním nových miestnych komunikácií
- Vytváranie nových parkovacích miest na území mesta ako aj riešenie odvodnenia existujúcich komunikácií
- Vytváranie oddychových zón s modernými hracími prvkami na detských ihriskách, ako aj revitalizácia zelene na území mesta

10.5 Udalosti osobitného významu po skončení účtovného obdobia

Mesto nezaznamenalo žiadnu udalosť osobitného významu po skončení účtovného obdobia.

10.6 Významné riziká a neistoty, ktorým je účtovná jednotka vystavená

- Mesto vedie súdny spor na okresnom súde Košice - okolie o neplatnosť skončenia pracovného pomeru s bývalým náčelníkom mestskej polície F. R.,
- Mesto vedie súdny spor na okresnom súde Košice - okolie o vypratanie pozemku mesta proti P.M.
- Mesto vedie súdny spor na Ústavnom súde o preskúmanie Rozsudku Najvyššieho súdu vo veci neplatnosti rozhodnutia primátora č. 6, ktorým pozastavil pracovnú činnosť mestským policajtom v roku 2015
- Mesto vedie súdny spor na okresnom súde Košice – okolie proti Naše Echo o povinnosti zverejniť odpoveď na článok týkajúci sa verejného obstarávania na strážnu službu areálu VOP.

Vypracovala: Miriam Špegárová Schválil: JUDr. Ing. Slavomír Borovský

V Moldave nad Bodvou, dňa 15. novembra 2019