

**Znalec:** Ing. Juraj Miškovič, Záhradná 71, 045 01 Moldava nad Bodvou,  
tel.0903629421, e-mail: miskovic.juraj@centrum.sk

**Evidenčné číslo:** 912363

**Zadávateľ:** Mesto Moldava nad Bodvou, Školská 2, 04501 Moldava nad  
Bodvou, IČO: 00324451

**Číslo spisu (objednávky):** 2025420 zo dňa 10.10.2025

## ZNALECKÝ POSUDOK

---

### číslo 76/2025

**Vo veci:** stanovenia všeobecnej hodnoty nehnuteľnosti pozostávajúcej z budovy č.s. 473 na parc. CKN č.484 s príslušenstvom a pozemku parc. CKN č. 484 k.ú. Moldava nad Bodvou pre účely prevodu nehnuteľnosti.



**Počet listov (z toho príloh):** 37 (17)

**Počet odovzdaných vyhotovení:** 3

# I. ÚVOD

## 1. Úloha znalca:

Podľa objednávky č.2025420 zo dňa 10.10.2025 je znaleckou úlohou stanoviť všeobecnú hodnotu budovy č.s. 473 s príslušenstvom a pozemkami - parc. CKN č.484 v k.ú. Moldava nad Bodvou, ul. Vodná č.32, obec Moldava nad Bodvou, okres Košice-okolie.

## 2. Účel znaleckého posudku:

Prevod nehnuteľnosti.

**3. Dátum, ku ktorému je posudok vypracovaný:** 8.12.2025 (rozhodujúci na zistenie stavebnotechnického stavu)

**4. Dátum, ku ktorému sa nehnuteľnosť alebo stavba ohodnocuje:** 14.12.2025

## 5. Podklady na vypracovanie posudku:

### a) Podklady dodané zadávateľom:

- Objednávka znaleckého posudku č.2025410 zo dňa 10.10.2025
- Potvrdenie veku stavby č. 3182/2025 vydané mestom Moldava nad Bodvou dňa 10.12.2025

### b) Podklady získané znalcom:

- Výpis z katastra nehnuteľností, z listu vlastníctva č. 1533 k.ú. Moldava nad Bodvou zo dňa 14.12.2025, vytvorený cez katastrálny portál
- Kópia z katastrálnej mapy na pozemok parc. CKN č. 484 k.ú. Moldava nad Bodvou zo dňa 14.12.2025, vytvorená cez katastrálny portál
- Zameranie a porovnanie skutkového stavu
- Foto-dokumentácia

## 6. Použité právne predpisy a literatúra:

- Vyhláška Ministerstva spravodlivosti Slovenskej republiky č. 492/2004 Z.z. o stanovení všeobecnej hodnoty.
- Zákon č. 25/2025 Zb. Stavebný zákon.
- Zákon č. 162/1995 Z.z. o katastri nehnuteľností a o zápise vlastníckych a iných práv k nehnuteľnostiam (katastrálny zákon)
- Vyhláška Úradu geodézie, kartografie a katastra Slovenskej republiky č. 461/2009 Z.z., ktorou sa vykonáva zákon NR SR o katastri nehnuteľností a o zápise vlastníckych a iných práv k nehnuteľnostiam (Katastrálny zákon)
- Vyhláška Federálneho štatistického úradu č. 124/1980 Zb. o jednotnej klasifikácii stavebných objektov a stavebných prác výrobnéj povahy (použitá výlučne na zatriedenie do klasifikácie podľa použitého katalógu rozpočtových ukazovateľov).
- Vyhláška č. 323/2010 Z.z., ktorou sa vydáva štatistická klasifikácia stavieb
- Zákon NR SR č. 182/1993 Z.z. o vlastníctve bytov a nebytových priestorov v znení neskorších predpisov.
- STN 7340 55 - Výpočet obostavaného priestoru pozemných stavebných objektov.
- Marián Vyparina a kol. - Metodika výpočtu všeobecnej hodnoty nehnuteľností a stavieb, Žilinská univerzita v EDIS, 2001, ISBN 80-7100-827-3

## 7. Definície posudzovaných veličín a použitých postupov:

a) Definície pojmov

Všeobecná hodnota (VŠH)

Všeobecná hodnota je výsledná objektivizovaná hodnota nehnuteľností a stavieb, ktorá je znaleckým odhadom ich najpravdepodobnejšej ceny ku dňu ohodnotenia, ktorú by tieto mali dosiahnuť na trhu v podmienkach voľnej súťaže, pri poctivom predaji, keď kupujúci aj predávajúci budú konať s patričnou informovanosťou i opatrnosťou a s predpokladom, že cena nie je ovplyvnená neprimeranou pohnútkou. Výsledkom stanovenia je všeobecná hodnota na úrovni s daňou z pridanej hodnoty.

#### Východisková hodnota stavieb (VH)

Východisková hodnota stavieb je znalecký odhad hodnoty, za ktorú by bolo možno hodnotenú stavbu nadobudnúť formou výstavby v čase ohodnotenia na úrovni bez dane z pridanej hodnoty.

#### Technická hodnota stavieb (TH)

Technická hodnota je znalecký odhad východiskovej hodnoty stavby znížený o hodnotu zodpovedajúcu výške opotrebovania.

#### b) Definície použitých postupov

Stanovenie východiskovej a technickej hodnoty stavieb

Na stanovenie východiskovej hodnoty sú použité rozpočtové ukazovatele publikované v Metodike výpočtu všeobecnej hodnoty nehnuteľností a stavieb (ISBN 80-7100-827-3). Koeficient cenovej úrovne je podľa posledných známych štatistických údajov vydaných ŠU SR platných pre 3. štvrtrok 2025.

Pri stanovení technickej hodnoty je miera opotrebovania stavby určená lineárnou metódou.

Stanovenie všeobecnej hodnoty stavieb

#### **Na stanovenie všeobecnej hodnoty stavieb sa používajú metódy:**

##### Metóda porovnávania

Pri výpočte sa používa transakčný prístup. Na porovnanie je potrebný súbor aspoň troch nehnuteľností a stavieb. Porovnanie treba vykonať na mernú jednotku (obstavaný priestor, zastavaná plocha, podlahová plocha, dĺžka, kus a pod.) s prihliadnutím na odlišnosti porovnávaných objektov a ohodnocovaného objektu.

##### Kombinovaná metóda

Len stavby schopné dosahovať výnos formou prenájmu. Princíp metódy je založený na váženom priemere výnosovej a technickej hodnoty stavieb. Výnosová hodnota stavieb sa vypočíta kapitalizáciou budúcich odčerpateľných zdrojov počas časovo neobmedzeného obdobia alebo kapitalizáciou budúcich odčerpateľných zdrojov počas časovo obmedzeného obdobia s následným predajom.,

##### Metóda polohovej diferenciacie

Princíp metódy je založený na určení hodnoty koeficientu polohovej diferenciacie, ktorý sa uplatní na technickú hodnotu.

Stanovenie všeobecnej hodnoty pozemkov

#### **Na stanovenie všeobecnej hodnoty pozemkov sa používajú metódy:**

##### Metóda porovnávania

Pri výpočte sa používa transakčný prístup. Na porovnanie je potrebný súbor aspoň troch pozemkov. Porovnanie treba vykonať na mernú jednotku (1 m<sup>2</sup> pozemku) s prihliadnutím na odlišnosti porovnávaných pozemkov a ohodnocovaného pozemku.

##### Výnosová metóda

Len pozemky schopné dosahovať výnos. Výnosová hodnota pozemkov sa vypočíta kapitalizáciou budúcich odčerpateľných zdrojov počas časovo neobmedzeného obdobia.

##### Metóda polohovej diferenciacie

Princíp metódy je založený na určení hodnoty koeficientu polohovej diferenciacie, ktorý sa uplatní na východiskovú hodnotu pozemkov.

#### **8. Osobitné požiadavky zadávateľa:**

Neboli vznesené.

## II. POSUDOK

### 1. VŠEOBECNÉ ÚDAJE

#### a) Výber použitej metódy:

Pri ohodnotení boli použité metodické postupy uvedené v prílohe č. 3 vyhlášky MS SR č. 492/2004 Z.z. o stanovení všeobecnej hodnoty majetku.

#### Zdôvodnenie výberu použitej metódy na stanovenie všeobecnej hodnoty stavieb:

Použitá je metóda polohovej diferenciácie. Použitie kombinovanej metódy na stanovenie všeobecnej hodnoty nie je možné, pretože stavba nie je schopná dosahovať primeraný výnos formou prenájmu tak, aby bolo možné vykonať kombináciu. Porovnávací metóda stanovenia všeobecnej hodnoty je vylúčená z dôvodu nedostatku podkladov pre danú lokalitu a typ stavby.

#### Použitie rozpočtové ukazovatele na stanovenie východiskovej hodnoty stavieb:

Použitie sú rozpočtové ukazovatele publikované v Metodike výpočtu všeobecnej hodnoty nehnuteľností a stavieb (ISBN 80-7100-827-3). Koeficient cenovej úrovne je podľa posledných známych štatistických údajov vydaných ŠU SR platných pre 3. štvrtrok 2025.

Metóda polohovej diferenciácie

#### Metóda vychádza zo základného vzťahu:

$$V_{SHS} = TH * k_{PD} \quad [€],$$

kde: TH - technická hodnota stavieb na úrovni bez DPH,  
k<sub>PD</sub> - koeficient polohovej diferenciácie, ktorý vyjadruje pomer medzi technickou hodnotou a všeobecnou hodnotou (na úrovni s DPH)

Na určenie koeficientu polohovej diferenciácie boli použité metodické postupy obsiahnuté v metodike USI. Princíp je založený na určení hodnoty priemerného koeficientu predajnosti v nadväznosti na lokalitu a druh nehnuteľností, z ktorého sa určia čiastkové koeficienty pre jednotlivé kvalitatívne triedy. Použitie priemerné koeficienty polohovej diferenciácie vychádzajú z odborných skúseností. Následne je hodnotením viacerých polohových kritérií (zatriedením do kvalitatívnych tried) objektivizovaná priemerná hodnota koeficientu polohovej diferenciácie na výslednú, platnú pre konkrétnu hodnotenú nehnuteľnosť. Pri objektivizácii má každé polohové kritérium určený svoj vplyv na hodnotu (váhu).

#### Zdôvodnenie výberu použitej metódy na stanovenie všeobecnej hodnoty pozemkov:

Použitá je metóda polohovej diferenciácie. Použitie výnosovej metódy na stanovenie všeobecnej hodnoty nie je možné, pretože pozemky nie sú schopné dosahovať primeraný výnos formou prenájmu. Porovnávací metóda stanovenia všeobecnej hodnoty je vylúčená z dôvodu nedostatku podkladov pre danú lokalitu a typ stavby.

#### Metóda polohovej diferenciácie pre pozemky vychádza zo základného vzťahu:

$$V_{SHPOZ} = M * (V_{HMJ} * k_{PD}) \quad [€],$$

kde M - počet merných jednotiek (výmera pozemku),  
V<sub>HMJ</sub> - východisková hodnota na 1 m<sup>2</sup> pozemku  
k<sub>PD</sub> - koeficient polohovej diferenciácie

#### b) Vlastnícke a evidenčné údaje :

Nehnuteľnosti sú v katastri nehnuteľností evidované na liste vlastníctva č. 1533 v k.ú. Moldava nad Bodvou. V popisných údajoch katastra sú nehnuteľnosti evidované nasledovne

**ČASŤ A: MAJETKOVÁ PODSTATA****PARCELY registra "C" evidované na katastrálnej mape**

Parcelné číslo	Výmera v m <sup>2</sup>	Druh pozemku	Spôsob využ. p.	Umiest. pozemku	Právny vzťah	Druh ch.n.
484	287	Zastavaná plocha a nádvorie	16	1		

Iné údaje: Bez zápisu

Legenda:

Spôsob využívania pozemku:

16 Pozemok, na ktorom je postavená nebytová budova označená súpisným číslom

Umiestnenie pozemku:

1 - Pozemok je umiestnený v zastavanom území obce

**Stavby**

Súpisné číslo na parcele	číslo	Druh stavby	opis stavby	Druh ch.n.	Umiest. stavby
473	484	20	budova		1

Iné údaje: Bez zápisu

Legenda:

Druh stavby:

20 Iná budova

Kód umiestnenia stavby:

1 - Stavba postavená na zemskom povrchu

**ČASŤ B: VLASTNÍCI A INÉ OPRÁVNENÉ OSOBY**

Por. číslo Príezvisko, meno (názov), rodné priezvisko, dátum narodenia, rodné číslo (IČO) a Spoluovlastnícky podiel miesta trvalého pobytu (sídlo) vlastníka

Účastník právneho vzťahu: Vlastník

1 Mesto Moldava nad Bodvou, Školská 2, Moldava nad Bodvou, PSČ 045 01, SR, IČO: 324451

1/1

**ČASŤ C: ŤARCHY**

Bez tiarch.

**c) Údaje o obhliadke a zameraní predmetu posúdenia:**

- Miestna obhliadka spojená s miestnym šetrením vykonaná dňa 4.12.2025
- Zameranie vykonané dňa 4.12.2025 znalcom laserovým diaľkomerom Leica DISTO.
- Foto-dokumentácia vyhotovená dňa 4.12.2025 znalcom digitálnym fotoaparátom.

**d) Technická dokumentácia:**

Zadávateľom nebola poskytnutá projektová dokumentácia stavby.

Skutkový stav bol zistený meraním a tvorí prílohu znaleckého posudku.

**e) Údaje katastra nehnuteľností:**

Poskytnuté, prípadne znalcom získané údaje z katastra nehnuteľností boli porovnané so skutočným stavom. Boli zistené rozdiely v popisných a geodetických údajoch katastra:

- Nákres budovy v katastri nezodpovedá skutočnému pôdorysu.

**f) Vymenovanie jednotlivých pozemkov a stavieb, ktoré sú predmetom ohodnotenia:****Stavby:****Budova** č.s.473 na parc. č.484**Príslušenstvo na parc. č. 484 (ploty, studne, vonkajšie úpravy a pod.)****Vonkajšie úpravy:**

- prípojka vody na parc. č.484
- vodomerná šachta na parc. č.484
- prípojka kanalizácie na parc. č.484
- NN prípojka na parc. č.1096/1
- prípojka plynu na parc. č.484

**Pozemky:**

- parc. č.484 zastavané plochy a nádvorie o výmere 287 m<sup>2</sup>

**g) Vymenovanie jednotlivých pozemkov a stavieb, ktoré nie sú predmetom ohodnotenia:****Stavby:** nie sú.**Pozemky:** nie sú.

## 2. STANOVENIE VÝCHODISKOVEJ A TECHNICKEJ HODNOTY

### 2.1 BYTOVÉ A NEBYTOVÉ BUDOVY (HALY)

#### 2.1.1 Stavba: Budova č.s.473, ul.Vodná č.32, Moldava nad Bodvou

##### POPIS STAVBY



##### Umiestnenie:

Budova bývalej škôlky s.č.473 sa nachádza na parcele č.484, k.ú. Moldava nad Bodvou, v obci Moldava nad Bodvou, ul. Vodná č.32, okres Košice - okolie. Stavba je samostatne stojaca.

##### Stavebno-technický popis:

Jedná sa o budovu s jedným nadzemným podlažím (NP). Objekt je pôdorysu "L", s valbovou strechou v polovici objektu a plochou strechou v druhej polovici objektu, s murovanými obvodovými múrmi.

##### Vek a životnosť stavby:

Pôvodný objekt bol postavený v r.1950 ako rodinný dom. V roku 1989 bol prestavaný s prístavbou na materskú škôlku. Doklady o veku stavby sa nezachovali, vek stavby bol určený na základe potvrdenia objednávateľa. Životnosť stavby som stanovil na 100 rokov.

##### Dispozícia rodinného domu:

Dispozícia je zrejma z pôdorysu v prílohe znaleckého posudku. Budova pozostáva z jedálne, kuchyne, triedy, spálne, zádveria, chodieb, kumbálu, WC pre personál, WC pre chlapcov, WC pre dievčatá a kotolne.

##### Napojenie na inžinierske siete:

Budova je napojená na verejnú el.sieť, vodovod, kanalizáciu a zemný plyn.

##### Konštrukčné vyhotovenie je nasledovné:

- Základy - bez s podmurovkou, iba základové pásy
- Zvislé nosné konštrukcie - murované z tehál hrúbky nad 40 do 50 cm
- Vodorovné nosné konštrukcie - stropy - drevené trámové
- Strecha - valbový krov s pálenou krytinou v polovici a plochá strecha s krytinou z pozinkovaného plechu;
- klampiarske konštrukcie - z pozinkovaného plechu (min. žlaby, zvody, prieniky)
- Výplne otvorov- dvere plné hladké, okná dvojité drevené
- Úpravy vonkajších povrchov - vápenná hladká omietka
- Úpravy vnútorných povrchov - vápenná hladká omietka
- Podlahy - PVC
- Vnútorné rozvody elektroinštalácie - elektroinštalácia - svetelná a motorická - poistkové automaty.

Údržba stavby je slabá a zodpovedá veku stavby. V súčasnosti stavba nie je užívaná.

##### ZATRIEDENIE STAVBY

**JKSO:** 801 31 budovy materských škôl  
**KS:** 1263 Školy, univerzity a budovy na vzdelávanie

##### OBSTAVANÝ PRIESTOR STAVBY

Výpočet	Obstavaný priestor [m <sup>3</sup> ]
<b>Základy</b>	
(11,875*8,920-1,035*1,792/2)*0,5	52,50
<b>Vrchná stavba</b>	

$(11,875 \cdot 8,920 - 1,035 \cdot 1,792 / 2) \cdot 2,7$	283,49
<b>Zastrešenie</b>	
$(11,875 \cdot 8,920 - 1,035 \cdot 1,792 / 2) \cdot 5,6 / 2$	293,99
<b>Obstavaný priestor pôvodnej stavby</b>	<b>629,98</b>

**Prístavba z roku 1989**

Výpočet	Obstavaný priestor [m <sup>3</sup> ]
<b>Základy</b>	
$10,3 \cdot 4,8 \cdot 0,3$	14,83
<b>Vrchná stavba</b>	
$10,3 \cdot 4,8 \cdot 2,7$	133,49
<b>Zastrešenie</b>	
$10,3 \cdot 4,8 \cdot 0,3$	14,83
<b>Obstavaný priestor prístavby</b>	<b>163,15</b>

**Obstavaný priestor stavby celkom: 793,13 m<sup>3</sup>**

**STANOVENIE VÝCHODISKOVEJ HODNOTY NA MERNÚ JEDNOTKU**

**Rozpočtový ukazovateľ:**  $RU = 2\,375 / 30,1260 = 78,84 \text{ €/m}^3$

**Koeficient konštrukcie:**  $k_K = 0,939$  (murovaná z tehál, tvárnic, blokov)

**Výpočet koeficientu vplyvu zastavanej plochy a konštrukčnej výšky objektu:**

Podlažie	Číslo	Výpočet ZP	ZP [m <sup>2</sup> ]	Rep. r.	Výpočet výšky (h)	h [m]
Nadzemné	1	$11,875 \cdot 8,920 - 1,035 \cdot 1,792 / 2 + 10,229 \cdot 4,8$	154,1	Rep. r.	2,7	2,7

**Priemerná zastavaná plocha:**  $(154,1) / 1 = 154,10 \text{ m}^2$

**Priemerná výška podlaží:**  $(154,1 \cdot 2,7) / (154,1) = 2,70 \text{ m}$

**Koeficient vplyvu zastavanej plochy objektu:**  $k_{ZP} = 0,92 + (24 / 154,1) =$

1,0757

1,0778

**Výpočet a určenie koeficientu vplyvu vybavenia objektu:**

Číslo	Názov	Cenový podiel RU [%] cp <sub>i</sub>	Koef. štand. ks <sub>i</sub>	Úprava podielu cp <sub>i</sub> * ks <sub>i</sub>	Cenový podiel hodnotenej stavby [%]
	<b>Konštrukcie podľa RU</b>				
1	Základy vrát. zemných prác	7,00	1,00	7,00	8,64

2	Zvislé konštrukcie	19,00	1,00	19,00	23,48
3	Stropy	11,00	1,00	11,00	13,58
4	Zastrešenie bez krytiny	6,00	0,50	3,00	3,70
5	Krytina strechy	2,00	0,50	1,00	1,23
6	Klampiarske konštrukcie	1,00	0,50	0,50	0,62
7	Úpravy vnútorných povrchov	7,00	1,00	7,00	8,64
8	Úpravy vonkajších povrchov	3,00	1,00	3,00	3,70
9	Vnútorné keramické obklady	2,00	1,00	2,00	2,47
10	Schody	3,00	0,00	0,00	0,00
11	Dvere	3,00	1,00	3,00	3,70
12	Vráta	0,00	1,00	0,00	0,00
13	Okná	5,00	0,50	2,50	3,09
14	Povrchy podláh	2,00	0,50	1,00	1,23
15	Vykurovanie	4,00	1,00	4,00	4,94
16	Elektroinštalácia	5,00	1,00	5,00	6,17
17	Bleskozvod	1,00	0,00	0,00	0,00
18	Vnútorný vodovod	2,00	1,00	2,00	2,47
19	Vnútorná kanalizácia	2,00	1,00	2,00	2,47
20	Vnútorný plynovod	1,00	1,00	1,00	1,23
21	Ohrev teplej vody	2,00	1,00	2,00	2,47
22	Vybavenie kuchýň	2,00	1,00	2,00	2,47
23	Hygienické zariadenia a WC	3,00	1,00	3,00	3,70
24	Výťahy	1,00	0,00	0,00	0,00
25	Ostatné	6,00	0,00	0,00	0,00
	<b>Spolu</b>	<b>100,00</b>		<b>81,00</b>	<b>100,00</b>

**Koeficient vplyvu vybavenosti:**

$$k_V = 81,00 / 100 = 0,8100$$

**Koeficient vyjadrujúci vývoj cien:**

$$k_{CU} = 4,014$$

**Koeficient vyjadrujúci územný vplyv:**

$$k_M = 1,00$$

**Východisková hodnota na MJ:**

$$V_H = R_U * k_{CU} * k_V * k_{ZP} * k_{VP} * k_R * k_M \quad [€/m^3]$$

$$1,0778 * 78,84 \text{ €/m}^3 * 4,014 * 0,8100 * 1,0757 * 0,939 * 1,00$$

$$V_H = 279,0641 \text{ €/m}^3$$

## TECHNICKÝ STAV

Výpočet opotrebenia lineárnou metódou so stanovením životnosti odborným odhadom

Názov	Začiatok užívania	V [rok]	T [rok]	Z [rok]	O [%]	TS [%]
-------	-------------------	---------	---------	---------	-------	--------

Budova č.s.473, ul.Vodná č.32, Moldava nad Bodvou	1950	75	25	100	75,00	25,00
Prístavba	1989	36	25	61	59,02	40,98

### VÝCHODISKOVÁ A TECHNICKÁ HODNOTA

Názov	Výpočet	Hodnota [€]
Pôvodná stavba z roku 1950		
Východisková hodnota	$279,0641 \text{ €/m}^3 * 629,98 \text{ m}^3$	175 804,80
Technická hodnota	$25,00 \% \text{ z } 175 804,80 \text{ €}$	43 951,20
Prístavba z roku 1989		
Východisková hodnota	$279,0641 \text{ €/m}^3 * 163,15 \text{ m}^3$	45 529,31
Technická hodnota	$40,98 \% \text{ z } 45 529,31 \text{ €}$	18 657,91

### Vyhodnotenie:

Názov	Východisková hodnota [€]	Technická hodnota [€]
Pôvodná stavba z roku 1950	175 804,80	43 951,20
Prístavba z roku 1989	45 529,31	18 657,91
<b>Spolu</b>	<b>221 334,11</b>	<b>62 609,11</b>

## 2.2.2 Vonkajšia úprava: Vodomerná šachta na parc. CKN č.484

Predmetom ohodnotenia je betónová monolitická vodomerná šachta s výstrojou s oceľovým poklopom na parc. č.484. Bola postavená v r.1950.

### ZATRIEDENIE STAVBY

Kód JKSO: 827 1 Vodovod  
Kód KS: 2222 Miestne potrubné rozvody vody

### ROZPOČTOVÝ UKAZOVATEĽ

Kategória: 1. Vodovod (JKSO 827 1)  
Bod: 1.5. Vodomerná šachta (JKSO 825 5)  
Položka: 1.5.a) betónová, oceľový poklop, vrátane vybavenia  
Rozpočtový ukazovateľ za mernú jednotku:  $7660/30,1260 = 254,27 \text{ €/m}^3 \text{ OP}$   
Počet merných jednotiek:  $1,2*1,2*1,5 = 2,16 \text{ m}^3 \text{ OP}$   
Koeficient vyjadrujúci vývoj cien:  $k_{CU} = 4,014$   
Koeficient vyjadrujúci územný vplyv:  $k_M = 1,00$

### TECHNICKÝ STAV

Výpočet opotrebenia lineárnou metódou so stanovením životnosti odborným odhadom

Názov	Začiatok užívania	V [rok]	T [rok]	Z [rok]	O [%]	TS [%]
Vodomerná šachta na parc. CKN č.484	1989	36	14	50	72,00	28,00

### VÝCHODISKOVÁ A TECHNICKÁ HODNOTA

Názov	Výpočet	Hodnota [€]
Východisková hodnota	$2,16 \text{ m}^3 \text{ OP} * 254,27 \text{ €/m}^3 \text{ OP} * 4,014 *$ 1,00	2 204,58
Technická hodnota	28,00 % z 2 204,58 €	617,28

### 2.2.3 Vonkajšia úprava: Prípojka kanalizácie na parc. CKN č.484

Predmetom ohodnotenia je kanalizačná prípojka DN 150 z PVC do verejnej kanalizácie na parc. č.484. Bola postavená v r.1989.

#### ZATRIEDENIE STAVBY

Kód JKSO: 827 2 Kanalizácia  
Kód KS: 2223 Miestne kanalizácie

#### ROZPOČTOVÝ UKAZOVATEĽ

Kategória: 2. Kanalizácia (JKSO 827 2)  
Bod: 2.1. Kanalizačné prípojky a rozvody - potrubie kameninové  
Položka: 2.1.b) Prípojka kanalizácie DN 150 mm  
Rozpočtový ukazovateľ za mernú jednotku:  $1060/30,1260 = 35,19 \text{ €/bm}$   
Počet merných jednotiek: 20 bm  
Koeficient vyjadrujúci vývoj cien:  $k_{CV} = 4,014$   
Koeficient vyjadrujúci územný vplyv:  $k_M = 1,00$

#### TECHNICKÝ STAV

Výpočet opotrebenia lineárnou metódou so stanovením životnosti odborným odhadom

Názov	Začiatok užívania	V [rok]	T [rok]	Z [rok]	O [%]	TS [%]
Prípojka kanalizácie na parc. CKN č.484	1989	36	14	50	72,00	28,00

### VÝCHODISKOVÁ A TECHNICKÁ HODNOTA

Názov	Výpočet	Hodnota [€]
Východisková hodnota	$20 \text{ bm} * 35,19 \text{ €/bm} * 4,014 * 1,00$	2 825,05
Technická hodnota	28,00 % z 2 825,05 €	791,01

### 2.2.4 Vonkajšia úprava: Prípojka plynu na parc. CKN č.484

Predmetom ohodnotenia je prípojka plynu DN 25 od verejného plynovodu do budovy na parc. č.484. Prípojka bola postavená v r.1989.

**ZATRIEDENIE STAVBY**

**Kód JKSO:** 827 5 Plynovod  
**Kód KS:** 2221 Miestne plynovody  
**Kód KS2:** 2211 Diaľkové rozvody ropy a plynu

**ROZPOČTOVÝ UKAZOVATEĽ**

**Kategória:** 5. Plynovod (JKSO 827 5)  
**Bod:** 5.1. Prípojka plynu DN 25 mm  
**Rozpočtový ukazovateľ za mernú jednotku:** 425/30,1260 = 14,11 €/bm  
**Počet merných jednotiek:** 25 bm  
**Koeficient vyjadrujúci vývoj cien:**  $k_{CU}$  = 4,014  
**Koeficient vyjadrujúci územný vplyv:**  $k_M = 1,00$

**TECHNICKÝ STAV**

Výpočet opotrebenia lineárnou metódou so stanovením životnosti odborným odhadom

Názov	Začiatok užívania	V [rok]	T [rok]	Z [rok]	O [%]	TS [%]
Prípojka plynu na parc. ČKN č.484	1989	36	14	50	72,00	28,00

**VÝCHODISKOVÁ A TECHNICKÁ HODNOTA**

Názov	Výpočet	Hodnota [€]
Východisková hodnota	$25 \text{ bm} * 14,11 \text{ €/bm} * 4,014 * 1,00$	1 415,94
Technická hodnota	$28,00 \% \text{ z } 1\,415,94 \text{ €}$	396,46

**2.2.5 Vonkajšia úprava: NN prípojka na parc. ČKN č.1096/1**

Predmetom ohodnotenia je NN prípojka Cu 4x 16mm zemným káblom zo stípa verejného rozvodu do poistkovej skrine na fasáde budovy. Prípojka bola vybudovaná v r.1989.

**ZATRIEDENIE STAVBY**

**Kód JKSO:** 828 7 Elektrické rozvody  
**Kód KS:** 2224 Miestne elektrické a telekomunikačné rozvody a vedenia

**ROZPOČTOVÝ UKAZOVATEĽ**

**Kategória:** 7. Elektrické rozvody (JKSO 828 7)  
**Bod:** 7.1. NN prípojky  
**Položka:** 7.1.v) káblková prípojka zemná Cu 4\*16 mm\*mm  
**Rozpočtový ukazovateľ za mernú jednotku:** 525/30,1260 = 17,43 €/bm  
**Počet káblov:** 1  
**Rozpočtový ukazovateľ za jednotku navyše:** 10,46 €/bm  
**Počet merných jednotiek:** 10 bm  
**Koeficient vyjadrujúci vývoj cien:**  $k_{CU}$  = 4,014  
**Koeficient vyjadrujúci územný vplyv:**  $k_M = 1,00$

**TECHNICKÝ STAV**

Výpočet opotrebenia lineárnou metódou so stanovením životnosti odborným odhadom

Názov	Začiatok užívania	V [rok]	T [rok]	Z [rok]	O [%]	TS [%]
NN prípojka na parc. CKN č.1096/1	1989	36	14	50	72,00	28,00

**VÝCHODISKOVÁ A TECHNICKÁ HODNOTA**

Názov	Výpočet	Hodnota [€]
Východisková hodnota	$10 \text{ bm} * (17,43 \text{ €/bm} + 0 * 10,46 \text{ €/bm}) * 4,014 * 1,00$	699,64
Technická hodnota	28,00 % z 699,64 €	195,90

**2.3 REKAPITULÁCIA VÝCHODISKOVEJ A TECHNICKEJ HODNOTY**

Názov	Východisková hodnota [€]	Technická hodnota [€]
<b>Budova č.s.473, ul.Vodná č.32, Moldava nad Bodvou</b>	221 334,11	62 609,11
<b>Vonkajšie úpravy</b>		
Vodovodná prípojka na parc. CKN č.484	5 756,08	359,76
Vodomerná šachta na parc. CKN č.484	2 204,58	617,28
Prípojka kanalizácie na parc. CKN č.484	2 825,05	791,01
Prípojka plynu na parc. CKN č.484	1 415,94	396,46
NN prípojka na parc. CKN č.1096/1	699,64	195,90
<b>Celkom za Vonkajšie úpravy</b>	<b>12 901,29</b>	<b>2 360,41</b>
<b>Celkom:</b>	<b>234 235,40</b>	<b>64 969,52</b>

**3. STANOVENIE VŠEOBECNEJ HODNOTY****a) Analýza polohy nehnuteľností:**

Nehnuteľnosti sa nachádzajú v centrálnej časti intravilánu mesta Moldava nad Bodvou, na parcele č.484 v k.ú. Moldava n/B. Nehnuteľnosti sú prístupné z verejnej komunikácie. Pozemok a stavba tvoria jeden celok a nie je možné ich rozčleniť.

Moldava n/B má 11000 obyvateľov, je sídlom okresného významu, nachádza sa tu okrem Mestského úradu, pracovisko Katastrálneho úradu v Košiciach, Správy katastra Košice - okolie, pracovisko Okresného úradu práce, sociálnych vecí a rodiny Košice - okolie, poliklinika, pošta, notársky úrad, advokátske kancelárie, obvodné oddelenie Policajného zboru Košice - okolie, verejný hasičský útvar, pobočka VÚB, pobočka SLSP, pobočka OTP. Mesto má autobusovú a železničnú stanicu, hotel, reštaurácie, športový a futbalový štadión, kúpalisko, rekreačný športový areál. Mesto má kompletnú sieť obchodov, supermarkety BILLA,

LIDL a TESCO. V meste sa nachádza 5 materských škôlok, tri základné školy, gymnázium a stredná odborná škola. Moldava nad Bodvou je vzdialená od krajského mesta Košice 29 km.

#### b) Analýza využitia nehnuteľností:

Ide o nehnuteľnosť, ktorá sa v súčasnosti nevyužíva. Pôvodná stavba z r.1950 bola rodinným domom, prestavaná v r.1989 na materskú škôlku. Dispozícia je riešená ako málotriedna škôlka.

#### c) Analýza prípadných rizík spojených s využívaním nehnuteľností:

V danej lokalite neboli zistené riziká spojené s užívaním nehnuteľností.

### 3.1 STAVBY

#### 3.1.1 METÓDA POLOHOVEJ DIFERENCIÁCIE

##### 3.1.1.1 NEBYTOVÉ BUDOVY

Priemerný koeficient polohovej diferenciacie som určil na úrovni 0,5 s ohľadom na súčasný stav realitného trhu v danej lokalite, typ a veľkosť sídelného útvaru a na neúspešné prvé kolo dražby.

V danej lokalite je dopyt v porovnaní s ponukou je nižší, poloha je v časti obce vhodná k bývaniu, bežné sídliská, nehnuteľnosť vyžaduje rozsiahlu opravu, rekonštrukciu, prevládajúca zástavba v okolí nehnuteľnosti objekty administratívnej, občianskej vybavenosti a služieb, príslušenstvo nehnuteľnosti bez dopadu na cenu nehnuteľnosti, typ nehnuteľnosti priemerný - obchodný a prevádzkový objekt bez parkoviska, obmedzené pracovné možnosti v mieste, nezamestnanosť do 10 %, priemerná hustota obyvateľstva, orientácia hlavných miestností čiastočne vhodná a čiastočne nevhodná, rovinný, alebo mierne svahovitý pozemok o sklone do 5%, elektrická prípojka, vodovod, prípojka plynu, kanalizácia, telefón, spoločná anténa, železnica, autobus a miestna doprava, mestský úrad, banka, stredná škola, poliklinika, kultúrne zariadenia, kompletná sieť obchodov a základné služby, žiadne prírodné útvary v bezprostrednom okolí, bežný hluk a prašnosť od dopravy, možnosť zástavby bez zmeny, žiadna možnosť rozšírenia, nehnuteľnosť bez výnosu. Podľa názoru znalca sa jedná o priemernú nehnuteľnosť.

Priemerný koeficient polohovej diferenciacie: 0,45

Určenie koeficientov polohovej diferenciacie pre jednotlivé triedy:

Trieda	Výpočet	Hodnota
I. trieda	III. trieda + 200 % = (0,450 + 0,900)	1,350
II. trieda	Aritmetický priemer I. a III. triedy	0,900
III. trieda	Priemerný koeficient	0,450
IV. trieda	Aritmetický priemer V. a III. triedy	0,248
V. trieda	III. trieda - 90 % = (0,450 - 0,405)	0,045

Výpočet koeficientu polohovej diferenciacie:

Číslo	Popis/Zdôvodnenie	Trieda	$K_{PDI}$	Váha $V_i$	Výsledok $K_{PDI} * V_i$
1	Trh s nehnuteľnosťami	IV.	0,248	13	3,22
	dopyt v porovnaní s ponukou je nižší				

2	<b>Poloha nehnuteľnosti v danej obci - vzťah k centru obce</b>	II.	0,900	30	27,00
	časti obce, mimo obchodného centra, hlavných ulíc a vybraných sídlisk				
3	<b>Súčasný technický stav nehnuteľností</b>	IV.	0,248	8	1,98
	nehnuteľnosť vyžaduje rozsiahlu opravu, rekonštrukciu				
4	<b>Prevládajúca zástavba v okolí nehnuteľnosti</b>	II.	0,900	7	6,30
	objekty administratívnej, občianskej vybavenosti a služieb, bez zázemia, parkov s obmedzeným prístupom a pod.				
5	<b>Príslušenstvo nehnuteľnosti</b>	III.	0,450	6	2,70
	bez dopadu na cenu nehnuteľnosti				
6	<b>Typ nehnuteľnosti</b>	III.	0,450	10	4,50
	priemerný - obchodný a prevádzkový objekt bez parkoviska				
7	<b>Pracovné možnosti obyvateľstva - miera nezamestnanosti</b>	II.	0,900	9	8,10
	dostatočná ponuka pracovných možností v dosahu dopravy, nezamestnanosť do 10 %				
8	<b>Skladba obyvateľstva v mieste stavby</b>	II.	0,900	6	5,40
	priemerná hustota obyvateľstva				
9	<b>Orientácia nehnuteľnosti k svetovým stranám</b>	III.	0,450	5	2,25
	orientácia hlavných miestností čiastočne vhodná a čiastočne nevhodná				
10	<b>Konfigurácia terénu</b>	I.	1,350	6	8,10
	rovinatý, alebo mierne svahovitý pozemok o sklone do 5%				
11	<b>Pripravenosť inžinierskych sietí v blízkosti stavby</b>	II.	0,900	7	6,30
	elektrická prípojka, vodovod, prípojka plynu, kanalizácia, telefón, spoločná anténa				
12	<b>Doprava v okolí nehnuteľnosti</b>	II.	0,900	7	6,30
	železnica, autobus a miestna doprava				
13	<b>Občianska vybavenosť (úrad, školy, zdrav., obchody, služby, kultúra)</b>	II.	0,900	10	9,00
	okresný úrad, banka, súd, daňový úrad, stredná škola, poliklinika, kultúrne zariadenia, kompletná sieť obchodov a základné služby				
14	<b>Prírodná lokalita v bezprostrednom okolí stavby</b>	V.	0,045	8	0,36
	žiadne prírodné útvary v bezprostrednom okolí				

15	<b>Kvalita životného prostredia v bezprostrednom okolí stavby</b>	II.	0,900	9	8,10
	bežný hluk a prašnosť od dopravy				
16	<b>Možnosti zmeny v zástavbe - územný rozvoj, vplyv na nehnut.</b>	III.	0,450	8	3,60
	bez zmeny				
17	<b>Možnosti ďalšieho rozšírenia</b>	V.	0,045	7	0,32
	žiadna možnosť rozšírenia				
18	<b>Dosahovanie výnosu z nehnuteľností</b>	V.	0,045	4	0,18
	nehnuteľnosti bez výnosu				
19	<b>Názor znalca</b>	III.	0,450	20	9,00
	priemerná nehnuteľnosť				
<b>Spolu</b>				<b>180</b>	<b>112,71</b>

### VŠEOBECNÁ HODNOTA STAVIEB

Názov	Výpočet	Hodnota
Koeficient polohovej diferenciácie	$k_{PD} = 112,71 / 180$	0,626
Všeobecná hodnota	$VŠH_S = TH * k_{PD} = 64\,969,52 \text{ €} * 0,626$	<b>40 670,92 €</b>

## 3.2 POZEMKY

### 3.2.1 METÓDA POLOHOVEJ DIFERENCIÁCIE

#### 3.2.1.1 Identifikácia pozemku: LV č. 1533

#### POPIS

Predmetom ohodnotenia je pozemok parc. č. 484 k.ú. Moldava nad Bodvou. Pozemok sa nachádza v zastavanom území mesta Moldava nad Bodvou. Na pozemku je budova bývalej škôlky so štandardným vybavením, poloha je obytná, infraštruktúra pozostáva z el. rozvodov, vodovodu, kanalizácie a strednotlakého plynu. Prístup na pozemok je z verejnej komunikácie (ul.Vodná).

Všeobecná hodnota pozemku metódou polohovej diferenciácie sa vypočíta zo vzťahu

$$VŠH_{POZ} = M \cdot VŠH_{MJ} \text{ (€)}$$

Jednotková všeobecná hodnota pozemkov ( $VŠH_{MJ}$ ) sa stanoví podľa vzťahu

$$VŠH_{MJ} = V_{MJ} \cdot k_{PD} \text{ (€/m}^2\text{)}$$

Jednotková východisková hodnota pozemku ( $V_{MJ}$ ) pre mesto Moldava nad Bodvou je 4,98€/m<sup>2</sup>.

Koeficient polohovej diferenciácie sa vypočíta zo vzťahu

$$k_{PD} = k_S \cdot k_V \cdot k_D \cdot k_F \cdot k_I \cdot k_Z \cdot k_R$$

$k_s$  - Koeficient všeobecnej situácie som určil na úrovni 1,0 - obytné časti obcí a miest od 5 000 do 10 000 obyvateľov.

$k_v$  - Koeficient intenzity využitia som určil na úrovni 1,05 - nebytové stavby pre priemysel, dopravu, školstvo, zdravotníctvo, šport so štandardným vybavením.

$k_D$  - Koeficient dopravných vzťahov som určil na úrovni 1,0 - pozemky v mestách s možnosťou využitia mestskej hromadnej dopravy.

$k_F$  - Koeficient funkcie 1,3 - obytná alebo rekreačná poloha.

$k_I$  - Koeficient druhu pozemku 1,5 - dobrá vybavenosť (možnosť napojenia najviac na tri druhy verejných sietí, napríklad miestne rozvody vody, elektriny, zemného plynu).

$k_Z$  - Koeficient povyšujúcich faktorov 3,0 - pozemky so zvýšeným záujmom o kúpu.

$k_R$  - Koeficient redukujúcich faktorov 1,0 - bez redukujúcich faktorov.

Parcela	Druh pozemku	Spolu výmera [m <sup>2</sup> ]	Spoluvlastnícky podiel	Výmera [m <sup>2</sup> ]
484	zastavaná plocha a nádvorie	287,00	1/1	287,00

**Obec:**

Moldava

nad

Bodvou

**Východisková hodnota:**

$V_{HMJ} = 4,98 \text{ €/m}^2$

Označenie a názov koeficientu	Hodnotenie	Hodnota koeficientu
$k_s$ koeficient všeobecnej situácie	3. obytné časti obcí a miest od 5 000 do 10 000 obyvateľov a rekreačné oblasti pre individuálnu rekreáciu, centrá obcí do 5 000 obyvateľov, obytné zóny na predmestiach a priemyslové a poľnohospodárske oblasti miest do 50 000 obyvateľov, obytné zóny samostatných obcí v dosahu miest do 50 000 obyvateľov	1,00
$k_v$ koeficient intenzity využitia	5. - rodinné domy, bytové domy a ostatné stavby na bývanie so štandardným vybavením, - rekreačné stavby na individuálnu rekreáciu, - nebytové stavby pre priemysel, dopravu, školstvo, zdravotníctvo, šport so štandardným vybavením	1,05
$k_D$ koeficient dopravných vzťahov	4. pozemky v mestách s možnosťou využitia mestskej hromadnej dopravy	1,00
$k_F$ koeficient funkčného využitia územia	3. plochy obytných a rekreačných území (obytná alebo rekreačná poloha)	1,30
$k_I$ koeficient technickej infraštruktúry pozemku	4. veľmi dobrá vybavenosť (možnosť napojenia na viac ako tri druhy verejných sietí)	1,50
$k_Z$ koeficient povyšujúcich faktorov	3. pozemky s výrazne zvýšeným záujmom o kúpu, ak to nebolo zohľadnené v zvýšenej východiskovej hodnote	3,00

$k_R$ koeficient redukujúcich faktorov	0. nevyskytuje sa	1,00
---	-------------------	------

**JEDNOTKOVÁ HODNOTA POZEMKU**

Názov	Výpočet	Hodnota
Koeficient polohovej diferenciácie	$k_{PD} = 1,00 * 1,05 * 1,00 * 1,30$ $* 1,50 * 3,00 * 1,00$	6,1425
Jednotková všeobecná hodnota pozemku	$V\check{S}H_{MJ} = V_{H_{MJ}} * k_{PD} = 4,98 \text{ €/m}^2 * 6,1425$	<b>30,59 €/m<sup>2</sup></b>

**VYHODNOTENIE**

Názov	Výpočet	Všeobecná hodnota [€]
parcela č. 484	$287,00 \text{ m}^2 * 30,59 \text{ €/m}^2 * 1/1$	8 779,33
<b>Spolu</b>		<b>8 779,33</b>

## III. ZÁVER

### OTÁZKY A ODPOVEDE

Znaleckou úlohou bolo stanoviť všeobecnú hodnotu budova č.s. 473 s príslušenstvom a pozemku parc. CKN č. 484 k.ú. Moldava nad Bodvou, obec Moldava nad Bodvou, okres Košice-okolie.

Všeobecná hodnota bola stanovená s využitím metodických postupov uvedených v prílohe č. 3 vyhlášky č. 492/2004 Z.z. o stanovení všeobecnej hodnoty majetku.

### REKAPITULÁCIA VŠEOBECNEJ HODNOTY

Názov	Všeobecná hodnota [€]
<b>Stavby</b>	
<b>Budova č.s.473, ul.Vodná č.32, Moldava nad Bodvou</b>	<b>39 193,30</b>
<b>Vonkajšie úpravy</b>	
Vodovodná prípojka na parc. CKN č.484	225,21
Vodomerná šachta na parc. CKN č.484	386,42
Prípojka kanalizácie na parc. CKN č.484	495,17
Prípojka plynu na parc. CKN č.484	248,18
NN prípojka na parc. CKN č.1096/1	122,63
<b>Spolu za Vonkajšie úpravy</b>	<b>1 477,62</b>
<b>Spolu stavby</b>	<b>40 670,92</b>
<b>Pozemky</b>	
LV č. 1533 - parc. č. 484 (287 m <sup>2</sup> )	8 779,33
<b>Všeobecná hodnota celkom</b>	<b>49 450,25</b>
<b>Všeobecná hodnota zaokrúhlene</b>	<b>49 500,00</b>
<b>Všeobecná hodnota slovom: Štyridsaťdeväťtisícpäťsto Eur</b>	

V Moldave nad Bodvou, dňa 14.12.2025

Ing. Juraj Miškovič

## **IV. PRÍLOHY**

1. Výpis listu vlastníctva
2. Kópia z katastrálnej mapy
3. Potvrdenie veku stavby
4. Objednávka znaleckého posudku
5. Širšie vzťahy
6. Situácia
7. Náčrt pôdorysu 1.NP
8. Rez
9. Foto-dokumentácia

Úrad geodézie, kartografie a katastra Slovenskej republiky  
VÝPIS Z KATASTRA NEHNUTEĽNOSTÍ

Okres : 806 Košice - okolie Dátum vyhotovenia : 14.12.2025  
Obec : 521698 Moldava nad Bodvou Čas vyhotovenia : 15:38:15  
Katastrálne územie : 838322 Moldava nad Bodvou Údaje platné k : 12.12.2025 18:00:00

Výpis je nepoužiteľný na právne úkony  
VÝPIS Z LISTU VLASTNÍCTVA č. 1533 ČIASTOČNÝ

ČASŤ A: MAJETKOVÁ PODSTATA

Parcely registra „C“ evidované na katastrálnej mape

Počet parcel: 1

Parcelné číslo	Výmera v m <sup>2</sup>	Druh pozemku	Spôsob využívania pozemku	Druh chránenej nehnuteľnosti	Spoločná nehnuteľnosť	Umiestnenie pozemku	Druh právneho vzťahu
484	287	Zastavaná plocha a nádvorie	16		1	1	
Iné údaje: Bez zápisu							

Ostatné PARCELY registra „C“ nevyžiadané.

**Legenda**

Spôsob využívania pozemku

16 Pozemok, na ktorom je postavená nebytová budova označená súpisným číslom

Spoločná nehnuteľnosť

1 Pozemok nie je spoločnou nehnuteľnosťou

Umiestnenie pozemku

1 Pozemok je umiestnený v zastavanom území obce

PARCELY registra „E“ nevyžiadané.

**Stavby**

Počet stavieb: 1

Súpisné číslo	Na pozemku parcelné číslo	Druh stavby	Popis stavby	Druh chránenej nehnuteľnosti	Umiestnenie stavby
473	484	20	budova		1
Iné údaje: Bez zápisu					

Ostatné STAVBY nevyžiadané.

**Legenda**

Druh stavby

20 Iná budova

Umiestnenie stavby

1 Stavba postavená na zemskom povrchu

ČASŤ B: VLASTNÍCI A INÉ OPRÁVNENÉ OSOBY Z PRÁVA K NEHNUTEĽNOSTI

**Vlastník**

Počet vlastníkov: 1

Poradové číslo	Titul, priezvisko, meno, rodné meno / Názov Miesto trvalého pobytu / Sídlo Dátum narodenia, rodné číslo / IČO / Iný identifikačný údaj	Spoluvlastnícky podiel
1	Mesto Moldava nad Bodvou, Školská 2, Moldava nad Bodvou, PSČ 045 01, SR, IČO: 324451	1/1

1 z 8

<p>Titul nadobudnutia:  ZIADOST NA ZAPIS OBJEKTOV NA ZAKLADE ROZHODNUTIA O PRIDELENÍ C.S.PODLA C.Z-696/93  ZO DNA 20.12.1993</p> <ul style="list-style-type: none"> <li>- žiadosť o zápis GP.č. 242-322-1156/93. Z-13/94</li> <li>- Titulom kupy pod c. V 12/94 zo dna 21.2.1994</li> <li>- ziadost o zapis budov c. r. 22/94 podla c. Z - 172/94 zo dna 24.3.1994</li> <li>-ZIADOST O ZAPIS PODLA Z-140/94 ZO DNA 4.3.1994 NA ZAKL. G.P-241-006/93-2/93</li> <li>- ziadost o zapis do KN c.r. 324/94 z 16.6.1994 c.Z - 409/94</li> <li>- ziadost o zapis budov c.r. 51/94,48/94,49/94,47/94, zo dna 16.11.1994 c. Z - 761/94</li> <li>- ziadost o zapis budovy c.r. 781/92 zo dna 31.8.1992 c. Z - 752/94</li> <li>Ziadost o zapis budovy c.r.2/95 zo dna 14.2.1995 c. Z - 78/95</li> <li>Zapis domu podla Z 653/95</li> <li>Ziadost o zapis domu podla Z 655/95</li> <li>Ziadost o zapis budovy</li> <li>Ziadost o zapis budovy,Rozhod.o urceni c.s. c.28/95,Geom.pl.zak.c.241-88/91-16/94/b. Z-554/95</li> <li>Ziadost o zapis budovy,Rozhodnutie o urceni c.s. c.34/95, Geom.plan c. 30249449-41/95 Z-675/95</li> <li>Ziadost o zapis budovy podla Z-1066/95</li> <li>-ziadost o zapis prechodu vlastnictva podla Z-936/95</li> <li>-zapis budovy c.2/96 podla Z-66/96</li> <li>Z 461/96- Ziadost o zapis- c.j.1319/96- podla GP.c.:30249449-35/95</li> <li>Rozdelenie parcel,Geom.pl.c.30249449-24/96 - Z-631/96</li> <li>Z 729/96- Zapis budov- Rozhodnutie MsU z 12.6.1996 c.18/98 o urceni sup.c.</li> <li>Preverenie LV na zaklade X - 34/96 zo dna 2.7.1996</li> <li>- Delimitacny protokol c.54/1996/OU/Ba-III podla par.2 zak.c.138/1991 Zb- Z 581/96</li> <li>- Ziadost o zapis GP.c.32700202-241-15/94</li> <li>Zapis do KN, Geom. plan c. 32700202-8/96. Z-730/96</li> <li>Zapis do KN, rozhodnutie o urceni c.s., c.j.17/96. Z-731/96</li> <li>- Z 1405/96- Delimitacny protokol c.54/1996/OU/Ba-IV- podla zak.c.138/1991 Zb</li> <li>Z-202/97 - Ziadost o zapis podla geom.pl.c.32700202-4/96, geom.pl.c.32700202-3/96</li> <li>Z-282/97 - Ziadost o zapis,rozdelenie parcel podla geom.pl.zak. c. 30249449-75/96,32700202-46/96</li> <li>Z-1254/97 - Ziadost o zapis parc.c.1351/104 do KN podla;  -geom.pl.zak.c.30249449-74/96,  -geom.pl.zak.c.32700202-8/97</li> <li>Z-892/97 - Zapis parc.c.1228/24,budovy c.s.1122 do KN,  -geom.pl.zak.c.30249449-31/97,  -rozhod.o urceni c.s. c.52/97</li> <li>7/98 - Žiadosť o rozdelenie parcel  parc.č.1894/5 - geom.pl.č.32700202-62/97</li> <li>parc.č.1776,1781/1,1781/2 - geom.pl.č. 30249449-242-38/94</li> <li>Geom.č.241-88/91-23/92/b - vz.234/93</li> <li>Z-94/98 - Zápis parcel odčlenených od parc.č.1894/5 podľa geom.pl.zák.č.32700202-42/97</li> <li>Z-146/98 - Zápis obytných blokov</li> <li>Z-780/98 - Žiadosť o doplnenie zápisu užívania stavby na parc.č.1155</li> <li>- Z-1208/98 - Žiadosť o zápis parcel odčlenených od parcely 1097/3 podľa geom. plánu zák.č.32700202-30/98</li> <li>- Zápis budovy - Z-404/98</li> <li>- Zápis budov - Z-1497/98</li> <li>- Zápis parc.č.1894/249 odčlenej od parc.č.1894/5 podľa geom.pl.č.32700202-15/98 Z-1235/98</li> <li>- Rozhodnutie Čís.: Pořn.98/02215 Ing.Chv. zo dňa 4.1.1999 na zmenu druhu pozemku zo zastavanej plochy na záhradu-  -parc.č.1544/22. R-1/99</li> <li>- Zápis parcel č.1894/250,1894/251,1894/252 odčlenených od parc.č.1894/5 podľa geom.pl.č.67/98. Z-1754/98</li> <li>- Zápis parcel - geom.pl.č.31303973-8/98. Z-54/99</li> <li>Žiadosť o zápis budov podľa listiny o určení súpisného čísla č.j.:28/99 a GP:58/1999-č.Z 1820/99</li> <li>Z 41/93-žiadosť o zápis parcel a budov zo dňa 29.1.1993-40/93</li> <li>GPč.24/99, Z-702/2000</li> <li>- tit.osved.o vydržaní vl.práva k nehnut.č.N 318/00 zo dňa 30.11.2000 podľa zák.č.323/92 Zb. Z-1393/00</li> <li>- zápis GPč.:54/2001 Z-909/01</li> <li>- zmena správcu na par.č.31,par.č.103 podľa Z-252/02</li> <li>- zmena správcu na par.č.833/4 podľa Z-257/02</li> <li>- zápis GPč.:11/2001 Z-384/02</li> <li>- tit.kúpy podľa V 541/02 zo dňa 17.7.2002</li> <li>- zápis rozost.budovy,stav.povolenie č.2401/86/Ju zo dňa 15.12.1986,potvrdenie MsÚ Moldava n/Bod.,GPč.:112/1999 Z-629/02</li> <li>- tit.delimitácie podľa zák.č.138/1991 Zb.o majetku obcí č.j.2005/2002 Z-1293/02</li> <li>- tit.delimitácie podľa zák.č.138/1991 Zb.o majetku obcí č.j.20/2002 Z-1399/02</li> <li>- žiadosť o zápis GP: 13/2003 podľa Z 445/2003</li> <li>- zápis GPč.:2/2003 podľa Z-521/03</li> <li>- zápis GPč.:37/2003 Z-1256/03</li> <li>- zápis GPč.:54/2003 podľa Z-1261/03 - PVZ 53/04</li> </ul>
---

<ul style="list-style-type: none"> <li>- zápis GP č.15/2003 podľa Z-1264/03</li> <li>- zápis budov, rozhodnutie o určení súp.čísla č.j.3038/2033/04, č.j.3041/2035/04, č.j.3039/2034/04 zo dňa 6.5.2004, GPč.:14/2004 Z-531/04</li> <li>- zápis vrátnice, garáže, rozhodnutie o určení súp.čísla č.j.3660/2286/04, č.j.3661/2287/04 zo dňa 18.6.2004, GPč.:25/2004 Z-707/04</li> <li>- zápis nehnut., GPč.:57/2003, V 629/04 - PVZ 426/04</li> <li>- zápis GPč.:97/2003 podľa Z-744/04</li> <li>- tit.kúpy podľa V 1017/04 zo dňa 24.1.2005</li> <li>- zápis GPč.:99/2004 podľa Z-58/06</li> <li>- titl. kúpnej zmluvy zo dňa 25.5.2007 pod č. V 397/07 - PVZ - 249/07</li> <li>- zápis inkubátorového domu a trafostanice, rozhodnutie o určení súp.čísla č.j.6475/1596/06, č.j.6476/1597/06 zo dňa 11.12.2006, GPč.:69/2006 Z-1469/06</li> <li>- zápis GPč.:47/2006 - PVZ 439/06</li> <li>- Z 1060/97- Dodatok č. 54/1997/OU/Ba -IV k protokolu o delimitácii nehn. majetku podľa §2 zák.č.138/1991 Zb.</li> <li>- zápis GPč.:4/2007, rozhod.č.97/3652 zo dňa 1.12.1997 Z-647/07. - č.z.384/2007</li> <li>- zápis GP:30249449-34/2006; Z-849/06</li> <li>- zámenná zmluva podľa V 371/04 zo dňa 8.11.2005, GPč.:55/2004</li> <li>- zápis GPč.:75/2007 Z-89/08 - č.z.143/2008</li> <li>- zápis GPč.:45/2007 Z-52/08 - č.z.169/2008</li> <li>- zápis GPč.:47/2007 Z-163/08 - č.z.254/2008</li> <li>- titl. kúpnej zmluvy zo dňa 7.8.2009 pod č. V 665/09 - č.z. 406/09</li> <li>- tit. kúpnej zmluvy č. V- 644/09 zo dňa 30.7.2009- č.z. 400/09</li> <li>- rozhodnutie Správy katastra Ke - okolie o oprave chyby v kat. operáte podľa § 59 zák.č. 162/1995 Z.z. zo dňa 27.7.2009 - X 69/2009ID - č.z. 399/09</li> <li>- tit.kúpy V 453/09 z 22.6.2009 - č.z.328/2009</li> <li>- tit.kúpy V 1037/09 z 4.12.2009 - č.z.667/2009</li> <li>- rozhodnutie X-94/2009/Ta z 23.11.2009 - č.z.629/2009</li> <li>- rozhodnutie Správy Katastra KE - okolie č. X-36/2009/Sv zo dňa 13.5.2009. - č.z.257/2009</li> <li>- titl. kúpnej zmluvy zo dňa 22.12.2008 pod č. V 1863/08 - č.z. 905/08</li> <li>- titl. kúpnej zmluvy zo dňa 18.1.2010 pod č. V 1185/09 - č.z. 72/10</li> <li>- titl. kúpnej zmluvy zo dňa 18.2.2010 pod č. V 68/10 - č.z. 163/10</li> <li>- rozhodnutie č. X-11/2010/Sv z 29.3.2010 - č.z.310/2010</li> <li>- tit.kúpy V 283/09 z 21.5.2009, GPč.:65/2007, ZPMZ č.1111 2E. - č.z.330/2010</li> <li>- tit.zámennej zmluvy V 212/10 z 19.5.2010 - č.z.404/2010</li> <li>- GP č. 7/2004, Z- 1122/10 - č.z. 669/10</li> <li>- zápis GP č.35/2010, R-172/10, č.z.696/10</li> <li>- zápis GP č.67/2009 podľa V1144/10, č.z.823/10</li> <li>- tit. protokol o prechode vlastníckeho práva SR k nehnut. majetku do vlastníctva obce podľa § 14 ods. 1 zák. č. 138/1991 Zb., Z 184/11, č.z.204/11</li> <li>- tit. X - 60/2011/Ta zo dňa 2.8.2011 - rozhodnutie - č.z.551/11</li> <li>- Z-1553/11 zo dňa 11.11.2011 - protokol o prechode vlastníckeho práva podľa § 14 ods.1 zák. č. 138/1991 Zb. - č.z.667/11</li> <li>- Z-1400/11 zo dňa 10.10.2011- rozhodnutie o zmene druhu pozemku - č.z.691/11</li> <li>- V- 996/11 zo dňa 8.12.2011 - kúpna zmluva, GP č.70/2011 - č.z.719/11</li> <li>- Z-473/12 zo dňa 23.4.2012- zápis stavby, GP č.12/2009 - č.z.336/12</li> <li>- V-269/13 zo dňa 9.4.2013 - kúpna zmluva - č.z.191/13</li> <li>- V 1106/13 zo dňa 25.9.2013 - kúpna zmluva - č.z. 553/13</li> <li>- V-1296/13 zo dňa 10.12.2013 - kúpna zmluva - č.z.734/13</li> <li>- Z-1771/13 zo dňa 17.12.2013- rozhodnutie o zrušení súpisného čísla, č.171/1491-1492/2014 - č.z.188/14</li> <li>- V-993/14 zo dňa 19.8.2014- zámenná zmluva č. 3/2014/ZZ podľa GP č.12/2014, 17/2014 - č.z.474/14</li> <li>- V-1012/14 zo dňa 22.9.2014 - zámenná zmluva, GP č.33/2014 - č.z.556/14</li> <li>- OU-KS-KO1- X 26/2016/Ta - rozhodnutie zo dňa 13.6.2016 - č.z. 519/16</li> <li>- V-890/2016 z 18.07.2016 - zámenná zmluva, GP:37016610-3/2016 - č.z.538/16</li> <li>- Z 1652/16 zo dňa 13.10.2016 - žiadosť o výmaz stavby, potvrdenie MsÚ zo dňa 4.10.2016 a oznámenie MsÚ č. 1281/16 o zrušení súp. čísla zo dňa 7.10.2016 - č.z. 903/16</li> <li>- Z 1400/17 zo dňa 2.10.2017-zmena druhu stavby na základe hospodárskej zmluvy zo dňa 1.2.1988-č.z.644/17</li> <li>- V 802/18 zo dňa 25.7.2018 - kúpna zmluva - č.z. 431/18</li> <li>- Z 513/19 zo dňa 4.4.2019 - protokol o prechode vlastníckeho práva na základe § 14 ods. 1 zák.č. 138/1991 Zb. - 431/19</li> <li>- Z 788/2019 zo dňa 21.5.2019 - žiadosť o zápis správcu, Zriaďovacia listina Mestského kultúrneho strediska v Moldave nad Bodvou č. 12 zo dňa 21.12.1995 - č.z. 529/19</li> <li>- Z 970/19 zo dňa 27.6.2019 - žiadosť o zápis správy, zmluva o zverení majetku mesta správy č. 443/2019 zo dňa 24.6.2019, protokol o zverení majetku mesta do správy - č.z. 615/19</li> <li>- Z 233/20 zo dňa 7.2.2020 - žiadosť o zápis budovy, potvrdenie MsÚ č. 1/2020 zo dňa 23.1.2020 o určení súp. čísla - č.z. 238/20</li> <li>- V 570/98 zo dňa 17.11.1998 - kúpna zmluva, GPč.: 241-88/91-23/92/b - č.z. 281/20</li> <li>- V 191/93 zo dňa 22.7.1993 - kúpna zmluva, GPč.: 243-322-33-91, GPč.: 241-006/93-8/93/b - č.z. 282/20</li> <li>- V 190/93 zo dňa 22.7.1993 - kúpna zmluva, GPč.: 243-322-33-91, GPč.: 241-006/93-8/93/b - č.z. 282/20</li> <li>- V 233/93 zo dňa 18.8.1993 - kúpna zmluva, GPč.: 243-322-33-91, GPč.: 241-006/93-8/93/b - č.z. 282/20</li> <li>- V 234/93 zo dňa 18.8.1993 - kúpna zmluva, GPč.: 243-322-33-91, GPč.: 241-006/93-8/93/b - č.z. 282/20</li> <li>- V 231/93 zo dňa 18.8.1993 - kúpna zmluva, GPč.: 243-322-33-91, GPč.: 241-006/93-8/93/b - č.z. 283/20</li> <li>- V 232/93 zo dňa 18.8.1993 - kúpna zmluva, GPč.: 243-322-33-91, GPč.: 241-006/93-8/93/b - č.z. 283/20</li> <li>- V 282/2020 zo dňa 29.6.2020 - zámenná zmluva, GP č. 27/2019 - č.z. 439/20</li> <li>- OU-KS-KO1- X 31/2020/Ta - rozhodnutie zo dňa 6.8.2020 - č.z. 583/20</li> <li>- Z 885/21 zo dňa 10.5.2021 - protokol č. 04636/2020-OV-0250179/20-00 o odovzdaní pozemkov podľa ustanovení</li> </ul>
--

<p>§ 2d ods. 1, 2 a § 14d ods. 1 zákona č. 138/1991 Zb. - č.z. 558/21  - tit.kúpy podľa V 1443/07 zo dňa 7.12.2007- č.z. 632/07  - Z 787/2024 zo dňa 19.06.2024 - zmluva o odňatí správy majetku mesta od správcu zo dňa 26.10.2021 - č.z. 572/24  - Z 1457/25 zo dňa 3.10.2025 - zmluva o zverení majetku mesta do správy správcu podľa ust. §6a ods.1 písm. a) a násl. Zák.č. 138/1991 Zb. o majetku obci zo dňa 1.9.2025, protokol o zverení majetku mesta do správy - č.z. 667/25</p> <p>Iné údaje:  GP.č.: 32700202 - 8/97  - Geom.pl.zák.č. 243-3602-201/88  - zápis GPč.:30249449-85/96 podľa Z-52/07  GPč.:35/2007 podľa V 611/2007 - č.z.335/2007  - zápis GPč.:68/2004 podľa Z-450/08 - č.z.326/2008  - zápis GPč.:28/2008 podľa Z-921/08 - č.z.592/2008  GP: 1/2008  GPč.:29/2008 - č.z.892/2008  GPč.:13/2009, V 663/09 z 31.7.2009 - č.z.396/2009  - zápis GPč.:17/2009, R-109/09 - č.z.466/2009  - rozhodnutie č.2009/01535-Pá z 17.7.2009 R-124/09 - č.z.457/2009  - zápis GPč.:61/2008 R-21/09 - č.z.160/2009  - zápis GPč.:58/2006 - č.z.26/2009  - GPč.:49/2009 - č.z.360/2010  - GPč.57/2009 - č.z.377/2010  - rozhodnutie č. 2010/01141-Pá zo dňa 27.5.2010, R- 107/10 - č.z. 553/10  - zápis GP. č. 24/2010, R-122/10, č.z.605/10  - GPč.:1/2009 - č.z.619/2010  - zápis GP č. 33/2010, R- 149/10 - č.z. 631/10  R-98/12 zo dňa 9.5.2012- zápis GP č.4/2012 - č.z.328/12  R-99/12 zo dňa 9.5.2012- zápis GP č. 50/2011 - č.z.360/12  - R 135/13 zo dňa 15.5.2013 - žiadosť o zápis GPč. 44660685-7/2013 - č.z. 364/13  R-226/13 zo dňa 2.7.2013- zápis GP č.7/2013 - č.z.466/13  R-431/13 zo dňa 15.11.2013- zápis GP č.115/2013 - č.z.692/13  - R 285/16 zo dňa 22.8.2016 - žiadosť o zápis GPč.: 58/2016  - GPč.: 268/2015 - č.z. 755/16  - R 447/16 zo dňa 29.12.2016 - žiadosť o zápis GPč.: 42/2016, GPč.: 43/2016 - č.z. 103/17  - R-94/2017 z 31.03.2017 - zápis GP:37016610-88/2016 a 37016610-89/2016 (stojiská podzemných kontajnerov), rozhodnutie č.KR 14/2017-1/2017 - č.z.307/17  - GPč.: 80/2016 - č.z. 342/17  - GPč.: 333/2017 - č.z. 743/17  - GP č. 7/2017 - č.z. 86/18  - GP č. 10/2017 - č.z. 90/18  - GP č. 19/2017 - č.z. 269/18  - R-179/2018 z 29.05.2018 - žiadosť o zápis, GP:37016610-74/2017 - č.z.454/18  - R 304/18 zo dňa 6.9.2018 - žiadosť o zápis GPč.: 30/2018, kolaudačné rozhodnutie č. 6976/2018 zo dňa 30.7.2018 - č.z. 668/18  - R 173/19 zo dňa 20.3.2019 - žiadosť o zápis GPč. 11/2019, stanovisko OU-KS-PLO-2019/004500 zo dňa 28.2.2019 - č.z. 398/19  - R 258/19 zo dňa 24.7.2019 - žiadosť o zápis GPč.: 44/2019 - č.z. 667/19  - GP č. 1/2020 - č.z. 466/20  - R 338/20 zo dňa 28.8.2020 - žiadosť o zápis GPč.: 24/2020, rozhodnutie MsÚ Č. 1307/2020 zo dňa 17.7.2020 o užívaní stavby - č.z. 750/20  - GPč.: 51155052-25/2020 - č.z. 773/20  - R 57/2021 zo dňa 22.2.2021 - stanovisko č. OU-KS-PLO1-2021/003157-002 zo dňa 18.2.2021 k zmene druhu pozemku - č.z. 249/21  - GP č. 44307837-65/2020 - č.z. 599/21  - GPč.: 191/2021 - č.z. 884/21  - GP č. 13/2020 - č.z. 1038/21  - GP č. 42/2019 - č.z. 298/22  - R 467/2022 zo dňa 26.10.2022 - žiadosť o zápis GP č. 78/2021, rozhodnutie č. 221/2022 zo dňa 28.03.2022 o užívaní stavby - č.z. 1107/22  - R 87/2023 zo dňa 24.02.2023 - odstránenie kódu ochrany - č.z. 196/23  - GPč.: 32/2021 - č.z. 596/23  - R 427/23 zo dňa 6.11.2023 - žiadosť o zmenu užívania stavby, rozhodnutie OcÚ č. 184/2023 zo dňa 3.11.2023 o užívaní stavby - č.z. 898/23  - GPč.: 83/2023 - č.z. 127/24  - R 97/2024 zo dňa 13.03.2024 - žiadosť o zápis GP č. 33/2024 (G1-74/2024), rozhodnutie č. 2092/2023 zo dňa 11.09.2023 o užívaní stavby - č.z. 251/24  - R 91/24 zo dňa 8.3.2024 - žiadosť o zmenu spôsobu užívania, rozhodnutie MsÚ č. 2408/2023 zo dňa 3.1.2024 o užívaní stavby, GPč.: 83/2023 - č.z. 354/24  - R 164/24 zo dňa 26.4.2024 - žiadosť o zápis stavby, rozhodnutie OcÚ č. 163/2022 zo dňa 20.10.2022 o užívaní stavby, GPč.: 46/2022 - č.z. 420/24  - R 293/24 zo dňa 14.6.2024 - žiadosť o zmenu spôsobu užívania, rozhodnutia OcÚ č. KR 107/2024-01/2024 a KR 108/2024-01/2024 zo dňa 31.5.2024 o zmenu v užívaní stavby, GPč.: 2/2024 (G1-12/2024) - č.z. 569/24  - GPč.: 13/2023 (G1-112/2024) - č.z. 654/24  - GPč.: 24/2015 - č.z. 142/25  - GP č. 32/2024 (G1-320/2024) - č.z. 693/25</p>
--

	Poznámky: Bez zápisu	
<b>Správca</b>		Počet správcov: 4
Poradové číslo	Titul, priezvisko, meno, rodné meno / Názov Miesto trvalého pobytu / Sídlo Dátum narodenia, rodné číslo / IČO / Iný identifikačný údaj	K nehnuteľnosti K vlastníkovi
<b>2</b>	<b>Základná škola, Severná 21, Moldava nad Bodvou, PSČ 045 01, SR, IČO: 35544295</b>	
	Titul nadobudnutia: - Z-1513/2017 z 27.10.2017 - zmluva o zverení majetku mesta do správy správcu - č.z.809/17	
	Iné údaje: - K vlastníkovi č. 1 je správa k nehnuteľnostiam reg. C na parcelné čísla 1020/405, 1020/406, 1020/407, 1020/408.	
	Poznámky: Bez zápisu	
<b>3</b>	<b>Základná škola s vyučovacím jazykom maďarským - Alapiskola, Čsl. armády 15, Moldava nad Bodvou - Szepes, PSČ 045 01, SR, IČO: 51845598</b>	
	Titul nadobudnutia: Bez zápisu	
	Iné údaje: K vlastníkovi č. 1 je správa k nehnuteľnostiam parc. reg. CKN čísla 1351/118, 1351/121, 1351/124.	
	Poznámky: Bez zápisu	
<b>4</b>	<b>Základná škola, Československej armády 15, Moldava nad Bodvou, PSČ 045 01, SR, IČO: 31302912</b>	
	Titul nadobudnutia: - Z-1515/2017 z 27.10.2017 - zmluva o zverení majetku mesta do správy správcu - č.z.811/17	
	Iné údaje: K vlastníkovi č.1 je správa k nehnuteľnostiam reg. C KN na parcelné čísla 1351/1, 1351/119, 1351/120, 1351/122, 1351/126, 1351/127.	
	Poznámky: Bez zápisu	
<b>5</b>	<b>Mestské kultúrne stredisko, Hlavná 58, Moldava nad Bodvou, PSČ 045 01, SR, IČO: 135305</b>	
	Titul nadobudnutia: - Z 788/2019 zo dňa 21.5.2019 - žiadosť o zápis správcu, Zriaďovacia listina Mestského kultúrneho strediska v Moldave nad Bodvou č. 12 zo dňa 21.12.1995 - č.z. 529/19 - Z 970/19 zo dňa 27.6.2019 - žiadosť o zápis správy, zmluva o zverení majetku mesta správy č. 443/2019 zo dňa 24.6.2019, protokol o zverení majetku mesta do správy - č.z. 615/19 - V 1787/2021 zo dňa 28.12.2021 - kúpna zmluva - č.z. 1077/21	
	Iné údaje: K vlastníkovi č. 1 je správa k nehnuteľnostiam reg. C KN na parc.č. 31 - múzeum s.č. 113, parc.č. 103 - kultúrny dom s.č. 147 K vlastníkovi č. 1 je pod por.č. 5 správa k nehnuteľnostiam v časti A-LV na parcelné číslo reg. CKN 106/2 - amfiteáter s.č. 75	
	Poznámky: Bez zápisu	

Nájomca - Neevidovaní

Iná oprávnená osoba - Neevidovaní

Iné údaje - nepriradené

Pzkn.vl.č. 1976, 330, 2022, 1835, 1453, 2064

- GPč.: 108/2018 - č.z. 608/18

- GPč.: 14/2018 - č.z. 185/20

**ČASŤ C: ŤARCHY**

K nehnuteľnosti K vlastníkovi	Obsah
<b>Vlastník poradové číslo 1</b>	Pod V 1019/03 vzniká vecné bremeno na parc.č. 1352/2, ktoré spočíva v spoluúžití kanalizačnej šachty na parc.č. 1352/3 vo vlastníctve Rudyho Milana, 23.05.1973 a Moniky r. Dobosovej, 04.08.1974, Moldava nad Bodvou, Severná 22. - PVZ - 526/03

5 z 8

<b>Vlastník poradové číslo 1</b>	Pod V 746/08 vzniká vecné bremeno, spočívajúce v uložení teplovodného potrubia na nehnut. v časti A-LV, par.č.1097/2, par.č.1154 umožniť prístup a údržbu v prospech oprávneného Tepelné hospodárstvo Moldava a.s., ČSA 34, Moldava nad Bodvou, IČO: 36173061. - č.z.479/2008
<b>Vlastník poradové číslo 1</b>	- V zmysle § 23 zák.č.182/93 Z.z. sa k pozemku p.č.1020/81 zriaďuje právo zodpovedajúce vecnému bremenu v prospech vlastníkov bytov v dome, spočívajúce v práve vstupu a prechodu a právo stavby. V-1708/08 - vz.862/08
<b>Vlastník poradové číslo 1</b>	- V zmysle § 23 zák.č.182/93 Z.z. sa k pozemku p.č.1020/76 zriaďuje právo zodpovedajúce vecnému bremenu v prospech vlastníkov bytov v dome, spočívajúce v práve vstupu a prechodu a právo stavby. V-1709/08 - vz.864/08
<b>Vlastník poradové číslo 1</b>	- V zmysle § 23 zák.č.182/93 Z.z. sa k pozemku p.č.1020/83 zriaďuje právo zodpovedajúce vecnému bremenu v prospech vlastníkov bytov v dome, spočívajúce v práve vstupu a prechodu a právo stavby. V-1710/08 - vz.865/08
<b>Vlastník poradové číslo 1</b>	Pod V 799/09 zriaďuje sa záložné právo na nehnuteľnosti v časti A-LV, par.č.1097/41 s inkubátorovým domom s.č.1290, par.č.1097/42 s trafostanicou s.č.1291, ktoré zabezpečuje pohľadávku Národnej Agentúry pre rozvoj malého a stredného podnikania, Záhradnícka 153, 821 08 Bratislava 2, IČO:30845301. - č.z. 516/2009
<b>Vlastník poradové číslo 1</b>	Pod V 1829/08 vzniká vecné bremeno v prospech oprávneného Tepelné hospodárstvo Moldava, a. s. ul. ČSA 34, Moldava n/Bod., ktoré spočíva v práve uloženia a údržby inžinierskych sietí (teplovodu) v nevyhnutnom rozsahu na par.č.1020/2, par.č.1020/101, par.č.1020/103, par.č.1097/12 v súlade s GPč:56/2008. - č.z.91/2009
<b>Vlastník poradové číslo 1</b>	Pod Z 750/11 zriaďuje sa zákonné vecné bremeno v zmysle § 151o občianskeho zákonníka a § 10 ods. 1) a 5) Zákona NR SR č. 656/2004 Z.z., v znení novely č. 293/2009 Z.z. v prospech Východoslovenská distribučná, a.s., Mlynská 31, 042 91 Košice, IČO: 36 599 361 spočívajúce v práve vstupu na pozemky KN C č.1096/1, 833/1, 569, 568, 566, 1102/1 za účelom umiestnenia, prevádzky, údržby a opráv energetických zariadení v rozsahu podľa GP č. 445/2010 vyhotoveného fy GEODETIC spol. s r.o., IČO: 31 691 501. - č.z.449/11
<b>Vlastník poradové číslo 1</b>	Pod Z-1656/11 zo dňa 30.11.2011 vzniká vecné bremeno spočívajúce v práve zriaďovať a prevádzkovať verejné siete a stavať ich vedenia na nehnut. v časti A-LV, parc.č. 1020/158, 1020/58 podľa zákona č. 610/2003 Z.z. o elektronických komunikáciách v prospech oprávneného Alternet, s.r.o., Popradská 12, Košice, IČO: 36576204 - č.z.716/11, 331/15
<b>Vlastník poradové číslo 1</b>	Pod V-89/13 zo dňa 9.4.2013 zriaďuje sa vecné bremeno spočívajúce v práve prechodu a prejazdu cez pozemok registra C KN p.č. 1352/46 na dobu od 1.1.2013 do 1.1.2042 v prospech: Ondrej Žágoni rod. Žágoni nar. 7.5.1958, Helena Žágoniová rod. Ignáthová nar. 4.4.1961, JUDr. Peter Paulinský rod. Paulinský nar. 13.7.1983, Ing. Eugen Paulinský rod. Paulinský nar. 23.1.1975, Tibor Matáš rod. Matáš nar. 20.3.1948, Mária Matášová rod. Dévaiová nar. 10.1.1949, Monika Kiráľová rod. Matášová nar. 1.1.1979 - č.z.192/13
<b>Vlastník poradové číslo 1</b>	Pod V-206/12 zo dňa 28.5.2013 zriaďuje sa vecné bremeno spočívajúce v povinnosti: a) strieť umiestnenie teplovodu a jeho príslušenstva tak, ako je zakreslené v GP č.35/2011 a č.47/2011 vyhotovený Štefanom Salmášom, Geodet, Moldava nad Bodvou b) strieť vstup a vjazd oprávneného na nehnut., prechod a prejazd oprávneného cez nehnut. pri umiestnení, prevádzke, údržbe a opravách teplovodu c) zdržať sa akýchkoľvek činností, ktoré môžu ohroziť bezpečnosť a prevádzkyschopnosť Teplovodu vrátane výstavby objektov a zariadení a výsadby trvalých porastov v ochrannom pásme okolo Teplovodu v súlade so zák.č. 657/2004 Z.z. o tepelnej energetike na nehnut. v časti A-LV, pozemok registra C KN parc.č.762, 1228/1, 1241 v prospech Danubian Biogas, s.r.o., IČO: 44085354, Hlboká 3, Šafa - č.z.294/13
<b>Vlastník poradové číslo 1</b>	Pod V-1364/14 zo dňa 16.12.2014 zriaďuje sa vecné bremeno na nehnut. v časti A-LV, pozemok reg. C KN parc.č. 1020/2- zast. pl. a nádvorie o výmere 101239 m2 spočívajúce v povinnosti: a) strieť právo prechodu a prejazdu cez dotknutý pozemok tak, ako je to určené geometrickým plánom č. 38/2014 na vyznačenie vecného bremena a priznanie práva prechodu a prejazdu vo vyznačenom rozsahu zo dňa 28.08.2014 vyhotoveným Štefanom Salmášom GEODET a overeným Okresným úradom Košice- okolie dňa 10.09.2014 pod č.217/2014 b) strieť vstup osôb vrátane tretích osôb, ktoré budú pre oprávneného zabezpečovať údržbu, vjazd technických zariadení a dopravných prostriedkov na pozemok na nevyhnutný čas a v nevyhnutnom rozsahu za účelom údržby v prospech pozemkov reg. C KN parc.č. 980/110, 980/112, 980/114, 1896/15, 1896/16, 1896/17 (LV č.513) - č.z.712/14
<b>Vlastník poradové číslo 1</b>	- Pod V 1640/15 zo dňa 20.1.2016 vzniká vecné bremeno - spočívajúce v povinnosti povinného z vecného bremena strieť zriadenie, uloženie, užívanie, prevádzkovanie, opravy a údržbu inžinierskych sietí: SO 182201 - preložka káblov Slovak Telekom, a.s., SO 180 901 - splašková kanalizácia, SO 180 802 - rozvod vody v termináli, SO 180 804 - rozvod plynu, SO 182 303 - rozvody NN, SO 182 501 - prípojka 22kV, po celú dobu životnosti stavby, vrátane podobjektov, umiestnenie stavieb v súlade s vydaným stavebným povolením - zmenou stavby pred jej dokončením č.j.: 371/2014,OU-KS-OSZP 2014/005928 a 19826/2014/C343-SŽDD/54209, v rozsahu stanovenom GPč.: 287/2015 na parc. reg C č. 1107/1, 2, 3 a 5 v prospech Slovenskej republiky - Železnice Slovenskej republiky, Bratislava v skratenej forme "ŽSR", Klemensova 8, 813 61 Bratislava, IČO: 31364501 - č.z. 56/16

<b>Vlastník poradové číslo 1</b>	- Pod V 1417/18 zo dňa 2.1.2019 vzniká vecné bremeno spočívajúce v práve: a) strpieť opravy, údržby, modernizácie, rekonštrukcie a akékoľvek stavebné opravy, úpravy, údržby a umiestnenie stavebného objektu, b) trpieť vstup a vjazd oprávneného na slúžiace pozemky, prechod a prejazd oprávneného cez slúžiace pozemky k nehnuteľnostiam v časti A-LV parc. reg. ČKN č. 1225, 1345/6, 1345/15, 1348/7, 1354, 1487/4 a to v rozsahu vymedzenom GPč.: 18/2018 a GPč.: 20/2018 v prospech Tepelné hospodárstvo Moldava, a.s., IČO: 36173061, Československej armády 34, 045 01 Moldava nad Bodvou - č.z. 23/19
<b>Vlastník poradové číslo 1</b>	Pod V-449/12 zo dňa 23.7.2012 vzniká vecné bremeno na nehnut. v časti A-LV, parcela registra C KN č. 1020/288 spočívajúceho v povinnosti Povinného z vecného bremena strpieť umiestnenie, prevádzkovanie a využívanie rozvodov tepla a rozvodov studenej vody v priestoroch Kotolne Oprávneným z vecného bremena a rovnako strpieť vstup a zotrvanie Oprávneného z vecného bremena v priestoroch Kotolne v nevyhnutnom rozsahu za účelom umiestnenia, prevádzkovania, opravy, údržby a rekonštrukcie rozvodov tepla a rozvodov studenej vody. Vecné bremeno sa zriaďuje na dobu neurčitú a bezodplatne v prospech vlastníka stavby so s.č. 1324 na pozemku registra C KN s parc.č. 1020/339 - č.z.361/12
<b>Vlastník poradové číslo 1</b>	- Pod V 245/21 zo dňa 7.4.2021 vzniká vecné bremeno spočívajúce v práve umiestnenia Zmiešanej zástavby KISS rozšírenie NN distribučnej sústavy ulica Kalvinská a jeho príslušenstva na nehnuteľnosti v časti A-LV parc. reg. ČKN č. 1107/1 a to v rozsahu vyznačenom GPč.: 15/2019 v prospech Východoslovenská distribučná, a.s., Mlynská 31, 042 91 Košice, IČO: 36599361 - č.z. 303/21
<b>Vlastník poradové číslo 1</b>	- Pod V 246/21 zo dňa 7.4.2021 vzniká vecné bremeno spočívajúce v práve umiestnenia Zmiešanej zástavby KISS rozšírenie NN distribučnej sústavy ulica Kalvinská a jeho príslušenstva na nehnuteľnosti v časti A-LV parc. reg. ČKN č. 1107/1, 1107/4 a 1107/5 a to v rozsahu vyznačenom GPč.: 14/2019 v prospech Východoslovenská distribučná, a.s., Mlynská 31, 042 91 Košice, IČO: 36599361 - č.z. 304/21
<b>Vlastník poradové číslo 1</b>	- Pod V 518/20 zo dňa 21.4.2021 vzniká vecné bremeno spočívajúce v práve umiestnenia elektro - energetického zariadenia na nehnuteľnosti v časti A-LV parc. reg. ČKN č. 1097/12 a to v rozsahu vyznačenom GPč.: 301/2019 v prospech Východoslovenská distribučná, a.s., Mlynská 31, 042 91 Košice, IČO: 36599361 - č.z. 349/21
<b>Vlastník poradové číslo 1</b>	- Pod V 1310/22 zo dňa 19.9.2022 vzniká vecné bremeno spočívajúce v povinnosti povinného z vecného bremena strpieť umiestnenie elektro - energetického zariadenia na nehnuteľnosti v časti A-LV parc. reg. ČKN č. 654/4 a 1106 a to v rozsahu vyznačenom GPč.: 121/2014 v prospech Východoslovenská distribučná, a.s., Mlynská 31, 042 91 Košice, IČO: 36599361 - č.z. 932/22
<b>Vlastník poradové číslo 1</b>	- Pod V 1033/2023 zo dňa 25.08.2023 vzniká vecné bremeno "in personam" spočívajúce v povinnosti povinného strpieť umiestnenie elektro-energetického zariadenia na nehnuteľnosti v časti A-LV parc. reg. C KN č. 1798/1, 1802, 1894/5 a to v rozsahu podľa G1-465/2022 a G1-466/2022 v prospech Východoslovenská distribučná, a.s., Mlynská 31, 042 91 Košice, IČO: 36599361 - č.z. 580/23
<b>Vlastník poradové číslo 1</b>	Pod V 423/25 zo dňa 5.5.2025 vzniká vecné bremeno spočívajúce v povinnosti povinného z vecného bremena: strpieť umiestnenie vodovodného a kanalizačného potrubia na svojich pozemkoch a to v rozsahu vyznačenom v GPč.: 7/2024, úradne overeným pod č. G1-177/2024 a v GPč.: 126/2024, úradne overeným pod č. G1-314/2024, strpieť v nevyhnutnej miere vstup oprávneného z vecného bremena a ním poverených osôb peši, vozidlami alebo mechanizmami v súvislosti s projektovaním, zriaďovaním, rekonštrukciou, modernizáciou, prevádzkovaním alebo na účely opráv, údržby, kontroly vodovodného a kanalizačného potrubia, nerealizovať stavbu spojenú so zemou pevným základom a nevysádzať stromy a kry, zdržať sa zemných prác a iných činností, ktoré by mohli obmedziť oprávneného z vecného bremena vo výkone práv zodpovedajúcim vecnému bremenu bez predchádzajúceho súhlasu oprávneného z vecného bremena, dodržiavať obmedzenia, ktoré sú pre pásmo ochrany vodovodného a kanalizačného potrubia uvedené v príslušných všeobecne záväzných právnych predpisoch a STN na nehnuteľnosť v časti A-LV parc. reg. ČKN č. 1562/1 v prospech Východoslovenská vodárenská spoločnosť, a.s., Komenského 50, 042 48 Košice, IČO: 36570460 - č.z. 266/25
<b>Vlastník poradové číslo 1</b>	- Pod Z 928/25 zo dňa 30.6.2025 vzniká vecné bremeno v prospech oprávneného z vecného bremena Orange Slovensko, a.s., Metodova 8, 821 08 Bratislava, IČO: 35697270 podľa ustanovenia § 21 ods. 1 zákona č. 452/2021 Z.z. o elektronických komunikáciách v znení neskorších predpisov, t.j. oprávnenia zriaďovať a prevádzkovať verejné siete a stavať a umiestňovať ich vedenia alebo ich iné časti, ako aj pridružené prostriedky, na cudzej nehnuteľnosti alebo v cudzej nehnuteľnosti alebo cudzie nehnuteľnosti nimi krížovať, na nehnuteľnosti v časti A-LV parc. reg. ČKN č. 1094/4, 1096/1, 1111 a to v rozsahu podľa GPč.: 241140412/2024 úradne overeného pod č. G1-152/2025 - č.z. 478/25

<b>Vlastník poradové číslo 1</b>	- Pod Z 946/25 zo dňa 3.7.2025 vzniká vecné bremeno v prospech oprávneného z vecného bremena Orange Slovensko, a.s., Metodova 8, 821 08 Bratislava, IČO: 35697270 podľa ustanovenia § 21 ods. 1 zákona č. 452/2021 Z.z. o elektronických komunikáciách v znení neskorších predpisov, t.j. oprávnenia zriaďovať a prevádzkovať verejné siete a stavať a umiestňovať ich vedenia alebo ich iné časti, ako aj pridružené prostriedky, na cudzej nehnuteľnosti alebo v cudzej nehnuteľnosti alebo cudzie nehnuteľnosti nimi križovať, na nehnuteľnosti v časti A-LV parc. reg. CKN č. 1094/4, 1096/1, 1097/1, 1097/3, 1097/32, 1097/33, 1098/1 a to v rozsahu podľa GPč.: GDVZ-49-01/2025 úradne overeného pod č. G1-192/2025 - č.z. 506/25
<b>Vlastník poradové číslo 5</b>	- Pod Z 1077/2024 zo dňa 27.08.2024 - vzniká vecné bremeno spočívajúce v povinnosti vlastníka pozemku reg. C KN č. 1020/2 strpieť právo spoločnosti Slovak Telekom, a.s. (IČO: 35763469) ako oprávneného z vecného bremena zriaďovať a prevádzkovať verejné siete a stavať a umiestňovať ich vedenia alebo ich iné časti, ako aj pridružené prostriedky, na cudzej nehnuteľnosti alebo v cudzej nehnuteľnosti alebo cudzie nehnuteľnosti nimi križovať v zmysle § 21 ods. 1 zákona č. 452/2021 Z.z. pre stavbu "FTTH_KS_KBV_Moldava n Bodvou Rezidencia pod kopcom" a to v rozsahu stanovenom GP č. 31/2024 (G1-230/2024) - č.z. 814/24

**Výpis je nepoužiteľný na právne úkony**



Úrad geodézie, kartografie a katastra Slovenskej republiky	Okres	Košice - okolie	Obec	Moldava nad Bodvou	Katastrálne územie	Moldava nad Bodvou
	Číslo zákazky		Vektorová mapa		Mierka	1:1000
<b>KÓPIA KATASTRÁLNEJ MAPY</b>						
na parcelu 484						
Kópia je nepoužiteľná na právne úkony						
Vyhotovené automatizovaným spôsobom z ISKN			Spôsob autorizácie			
Dátum a čas vyhotovenia	14. 12. 2025 15:37:39		Bez autorizácie			
Údaje platné k	12. 12. 2025 18:00:00					



**MESTO MOLDAVA NAD BODVOU**  
Spoločný obecný úrad, Hviezdoslavova 30, 045 01 Moldava nad Bodvou

Váš list číslo/zo dňa      Naše číslo      Vybavuje/linka      V Moldave nad Bodvou  
/10.12.2025      3182/2025      Ing. Schwartzová/0905 701 562      dňa 10.12.2025

Vec

**Žiadosť o vydanie potvrdenia o veku stavby – potvrdenie**

Na základe Vašej žiadosti podanej dňa 10.12.2025 o potvrdenie veku stavieb:

- budova na Vodnej ulici č. 473/32 na pozemku parc. č. KN – C 484 v kat. úz. Moldava nad Bodvou, LV č. 1533
- budova na ulici Jesenského 594/1 na pozemku parc. č. KN – C 752 v kat. úz. Moldava nad Bodvou, LV č. 1533

Vám vydávame potvrdenie:

Stavba budovy na Vodnej ulici č. 473/32 na pozemku parc. č. KN – C 484, so súp. č. 473 v kat. úz. Moldava nad Bodvou, LV č. 1533 bola postavená v roku 1950.

Stavba budovy na ulici Jesenského 594/1 na pozemku parc. č. KN – C 752, so súp. č. 594 v kat. úz. Moldava nad Bodvou, LV č. 1533 bola postavená v roku 1940.



  
JUDr. Ing. Slavomír Borovský  
primátor mesta

Doručí sa:



Mesto Moldava nad Bodvou, Školská 2, 045 01 Moldava nad Bodvou

tel. čísto  
+421 948 926 788

IČO  
00 324 451  
BIC  
2020746123

e-mail  
spolocnyurad@moldava.sk  
web  
www.moldava.sk

Potvrdenie veku stavby, str. 1/1

<b>Objednávka č. 2025420</b>					
<b>Odberateľ: Mesto Moldava nad Bodvou</b> Školská 356/2 045 01 Moldava nad Bodvou  <b>Nie sme platcami DPH</b> <b>IČO:</b> 00324451 <b>DIČ:</b> 2020746123		<b>Dodávateľ: Ing. Juraj Miškovič</b>  Námestie L. Štúra 968/11 045 01 Moldava nad Bodvou  <b>IČO:</b> 30247870 <b>IČ DPH:</b>			
<b>Spôsob platby:</b> Bezhotovostná platba <b>Peňažný ústav:</b> Všeobecná úverová banka, a.s. <b>IBAN:</b> SK51 0200 0000 0000 2552 2542 <b>Dátum dodania:</b> <b>Spôsob dopravy:</b> <b>Miesto určenia:</b>		<b>Dátum vystavenia:</b> 10.10.2025  <b>Vybavuje:</b> Ing. Katarína Gacsayová <b>Telefón:</b> 0917677112 <b>Fax:</b> <b>E-mail:</b> gacsayova.katarina@moldava.sk <b>Ponuka zo dňa:</b> 10.10.2025 <b>číslo:</b>			
<b>Predmet objednávky:</b> Objednávame si u vás:					
P.č.	Názov	Množ.	MJ	Jedn. cena (€)	Spolu (€)
I	vyhotovenie znaleckého posudku - na budovu na Jesenského 594/1, číslo LV 1533, číslo parcely 752, na budovu na Vodnej 473/32, číslo LV 1533, číslo parcely 484	2	ks	300.0000	600.00
<b>Spolu</b>					<b>600.00</b>
					
 JUDr. Ing. Slavomír Borovský Primátor mesta ----- Pečiatka a podpis objednávateľa					

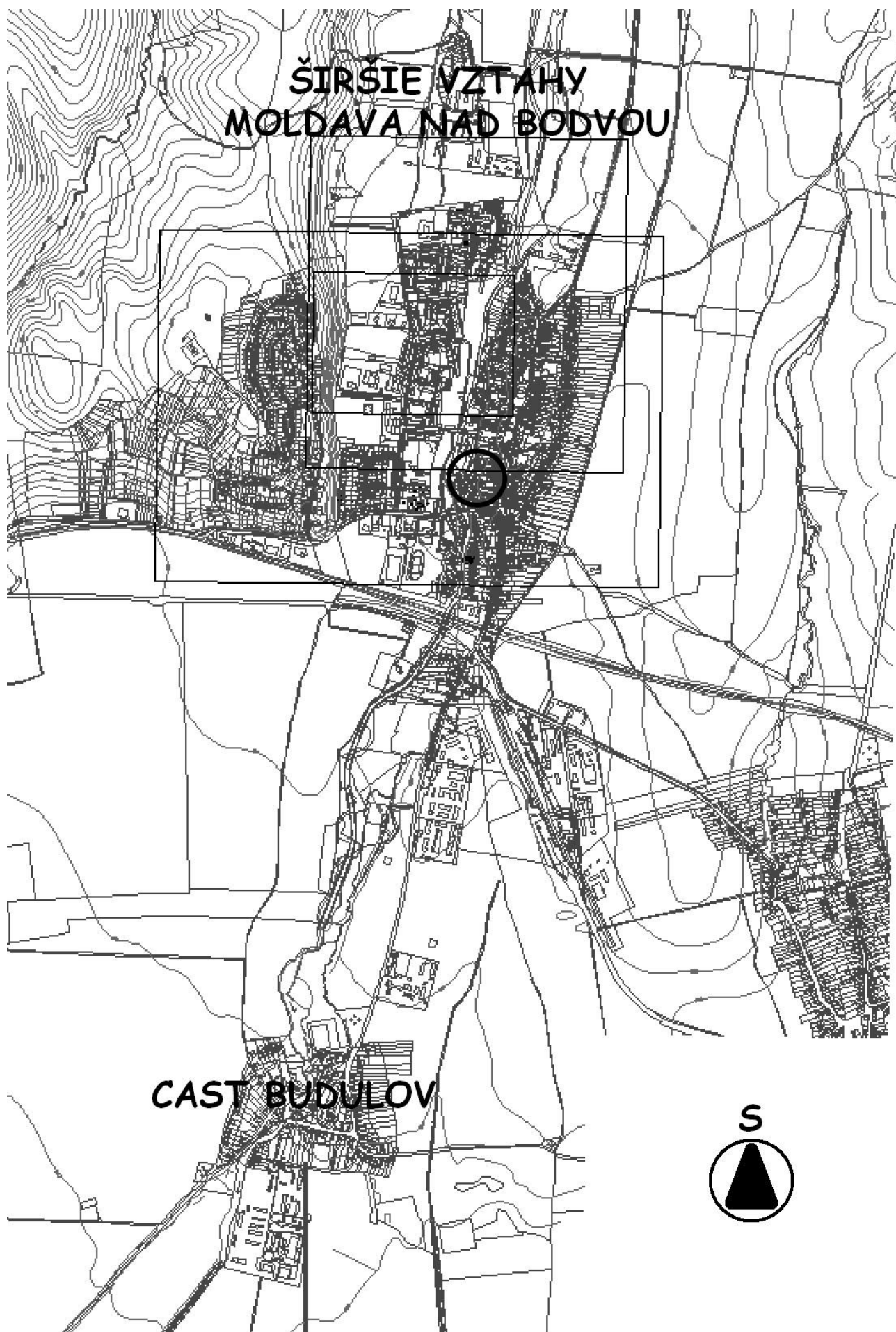



## NÁČRT PÔDORYSU 1.NP BUDOVY č.s.473

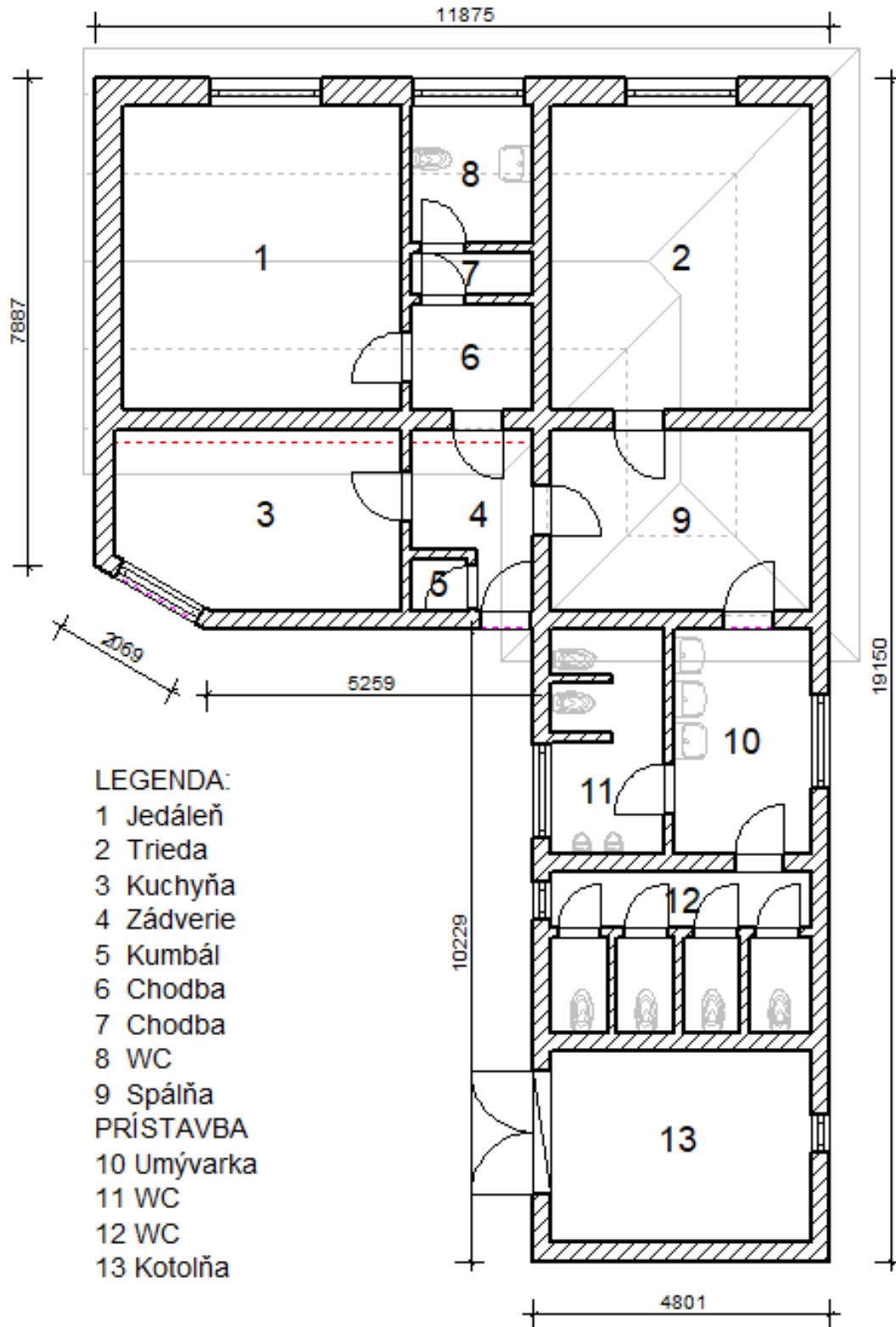

# REZ

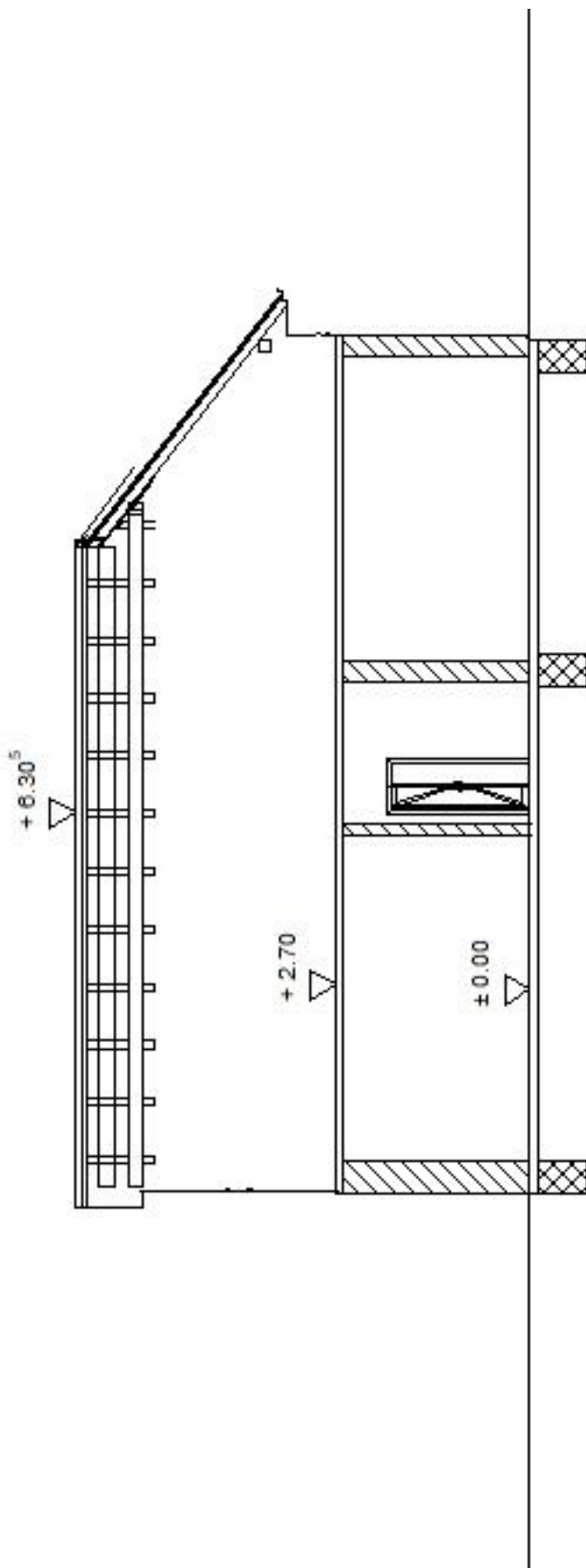

## FOTODOKUMENTÁCIA





## V. ZNALECKÁ DOLOŽKA

Znalecký posudok som vypracoval ako znalec zapísaný v zozname znalcov, tlmočníkov a prekladateľov, ktorý vedie Ministerstvo spravodlivosti Slovenskej republiky, v odbore: Stavebníctvo, odvetviach: Pozemné stavby, Odhad hodnoty nehnuteľností, pod evidenčným číslom 912363.

Znalecký posudok je zapísaný v denníku pod číslom 76/2025.

Zároveň vyhlasujem, že som si vedomý následkov vedome nepravdivého znaleckého posudku.

Ing. Juraj Miškovič